روزنامه جمهور

www.jomhoordaily.ir

شنبه ■ ۰۲ بهمن ماه ۱۴۰۰ ■ ۱۹ جمادی الثانی ۱۴۴۳ ■ ۲۲ ژانویه ۲۰۲۲ ■ شماره ۹۸۱ ■ سال پنجم ■ ۲۰۰۰ تومان

دیدار رؤسای جمهور ایران و روسیه، فرصتی در راستای منافع دو کشور



وزیر امور خارجه کشورمان دیدار رؤسای جمهور ایران و روسیه را فرصتی در راستای منافع دو کشور ارزیابی کرد.حسین امیرعبداللهیان وزیر امور خارجه کشورمان در بازگشت از مسکو با اشاره به اســـتقبال رئیس جمهوری روسیه از رئیس جمهور کشورمان گفت: در شرایط سخت کرونایی حاکم بر روسیه این استقبال اهمیت این دیدار را نشان می دهد.وی افزود: در گفتگوهایی که بین سران دو کشور انجام شد، همه موضوعات در حوزه مناسبات دو جانبه، مطرح شد.رئیس دستگاه دیپلماسی کشورمان، با اشاره به استقبال طرف روس... ادامه در صفحه ۲

وزیر آموزش و پرورش:

ایرادات طرح رتبه بندی معلمان سوم بهمن بررسی می شود



وزیر آموزش و پرورش با اشـــاره به مطالبات معلـــم ها در خصـــوص طرح رتبـــه بندی گفت: ایرادات طـــرح رتبه بندی معلمان ســـوم بهمن در کمیســـیون مربوطه در مجلس بررســـی می شود.یوسف نوری عصر جمعه در نشست شورای آمـــوزش جنوب کرمـــان اظهارداشـــت: یکی از اهداف ما رفع مشـــکلات و بررســـی مطالبات و مسائل فرهنگیان می‌باشـــد که در همین راستا طرح رتبه بندی معلمان ســـوم بهمن در کمیســـیون فرهنگـــی مجلس مورد بررسی قرار می گیرد.وی عنوان کرد: باید طرح‌ها و توزیع منابع بر مبنای مکتب ســـلیمانی انجام شـــود و در این نگاه محرومان و مردم در رتبه اول قرار دارند و در همین راســـتا نیز قرار گاه محرومیت زدایی تشـــکیل شده است و لایه به لایه در این زمینه جلو می‌رویم.وی با اشـــاره به سیل جنوب کرمان و محرومیت این مناطق بر تقویت زیر ســـاختها تاکید کرد و گفت: منابع لازم برای رفع مشکلات انجام می‌شـــود.نوری افزود: متأســـفانه در زمان بروز کرونا مدارس ۱۰۰ درصد تعطیل و آموزش حضوری بود که این با سیاســـت‌های اکثر کشورها متغایر است و در این راســـتا حضوری شدن مدارس دستور کار جدی قرار دارد.وی همچنین بر لزوم اتمام طرح‌های نیمه تمام در کرمان تاکید کرد و افزود: سیاســـت جدی ما اتمام پروژه‌های نیمه تمام و بعد آغاز طرح‌های جدید است.

سخنگوی دولت:

در پیگیری شبانه‌روزی منافع ملت خستگی معنا ندارد



دولت با اشـــاره بـــه ســـفر رئیس جمهوری به مناطق ســـیل‌زده کرمان، گفـــت: وقتی خدمت، تعهدی صادقانه باشـــد، در پیگیری شبانه‌روزی منافع ملت، خستگی معنایی ندارد.

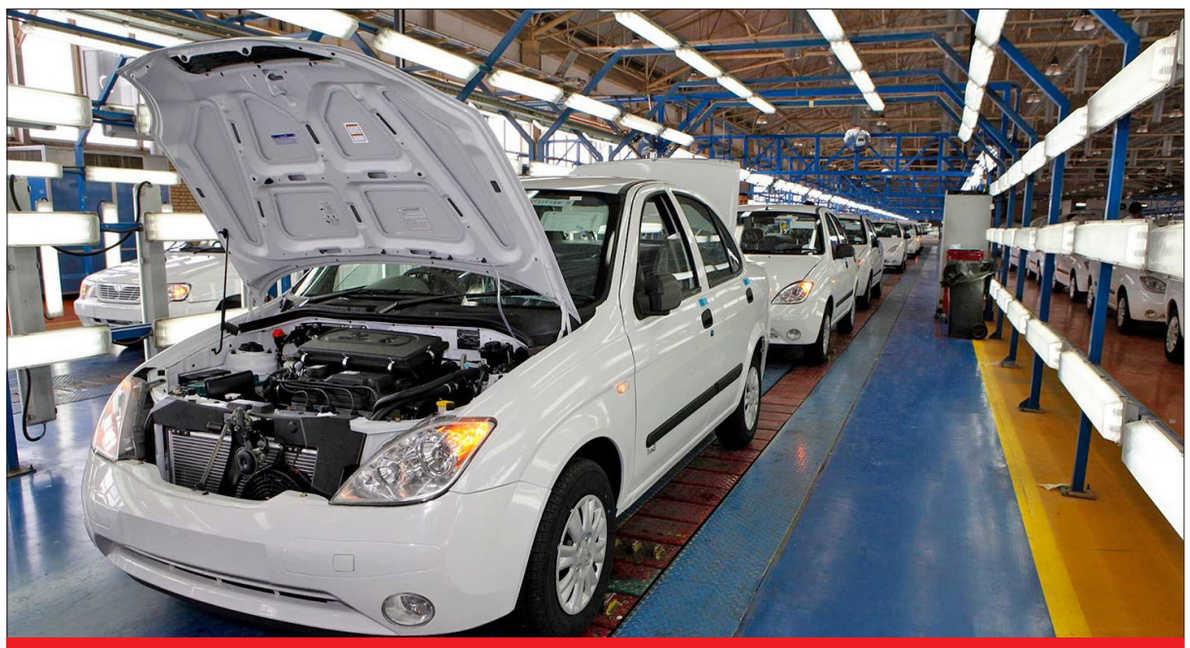
به گزارش ایســـنا، علی بهـــادری جهرمی در حســـاب کاربری خـــود در توییتر با اســـتفاده از هشتگ «دولت در میدان» نوشت:

«از کرملین تا کرمان؛

هنوز رســـانه‌های داخلی و خارجی مشـــغول ارائه و تحلیل اخبار سفر مسکو هســـتند که رئیس‌جمهور به مناطق سیل‌زده کرمان رفت. وقتی خدمت، تعهدی صادقانه باشد، در پیگیری شبانه‌روزی منافع ملت، خستگی معنایی ندارد.»

رئیس اتاق تهران خواستار شد:

مشارکت بخش خصوصی در دیپلماسی اقتصادی



وزیر صمت: نظارت بیشتری بر کیفیت خودروهای داخلی و وارداتی می‌شود

یادداشت

حذف ارز ترجیحی و جایگاه صنایع

محمود آقا دوستی - کارشناس صنعت

چند ماهی از اســـتقرار دولت جدید می گذرد که در این مدت بحث و ایده های اقتصادی بســـیار و باید و نبایدهای متفاوت و متنوعی از سوی تیم اقتصادی دولت به گوش می رســـد که صدای ناکوک این ساز، تاثیر خواسته یا ناخواسته ی خود را چه به صورت مثبت و چه بصورت منفی بـــر بازارهای داخلی به نمایش می گذارد که به وضوح قابل لمس است.

مصاحبه های غیر تخصصی و بدون اســـتناد به آمار و ارقام و گاها متضاد با رصد مـــردم از بازار، نه تنها راهگشـــا نخواهد بود بلکه روز بـــه روز باعث کاهش اعتماد مخاطبان به متولیان امر خواهد شد.

ســـرمایه ی اجتماعی موتور محرکه و اهرم و ابزاری بسیار گران بها و موثر است که در حال حاضر با اتخاذ گفتار و رفتار نادرست و راهکار های غیر کارشناسی و در صورت کارشناسی بودن بدون در نظر گرفتن زمان و مکان و موقعیت اجرای آن به ثمن بخس در حال حراج آن هستیم.

چند وقتی است بحث حذف ارز ترجیهی نقل محافل اقتصادی و مجلس محترم شورای اســـلامی و به تبع به دلیل تاثیر مستقیم آن بر زندگی مردم به داخل خانه ها هم وارد شده است.

به عنوان یک کارشناس معتقدم ارایه خدمات چند نرخی در هر موضوع زمینه ی فراهم آوردن رانت و بدون شـــک و تردید فســـاد را در بر خواهد داشـــت مگر در صورت نظارت دقیق، پیوسته و بدون کم و کاست که این مطلب هم در حال حاضر جای بحث دارد که از حدود مطلب خارج اســـت. در اینکه ارز ترجیحی باید حذف شود هیچ شک و شبه ای نیست اما سوال مهم این است آیا در شرایط فعلی حاکم بر کشـــور (چه از حیث داخلی و چه از نظر خارجی) زمان مناسبی برای اجرای چنین طرحی می باشد؟ برای روشن تر شدن موضوع به تجربه ی اجرای طرح هدفمندی یارانه در سالیان قبل باز می گردم. طرحی که با توجه به نظرات مخالفان و موافقان انجام شـــد اما نه به صورت کامل و دقیق بلکه بخشـــی از طرح اجرا و بســـیاری از بندهای سیاستی و حمایتی دیگر مغفول ماند. طرح های در این زمینه (اقتصادی) و با این وسعت پوشش و همگیری و تبعات گوناگون باید کاملا کارشناسی(نه فقط توســـط موافقین و طراحان طرح بلکه با دعـــوت از نخبگان وصاحب نظران خبره و حتی مخالفان در این زمینه) شـــده و به عنوان یک پیشــنهاد به صورت پایلوت در یک نمونه آمـــاری دارای حداکثر ویژگی های جامعه هـــدف و محدوده ی معین ومشـــخص، که هم قابلیت بررســـی و تحلیل بازخوردها و اتخاذ سریع تصمیمات تکمیلی یا اصلاحی را داشـــته باشد، اجرا گردد و در صورت موفقیت کامل یا حتی نســـبی ســـپس با در نظر گرفتن تمام جوانب بر روی جامعه ی هدف پیاده سازی گردد. در حال حاضر چشم بسته رها کردن تیری در تاریکی زمان و مکان مناسبی برای ســـنجیدن تاب آوری اقتصاد در گیر تحریم های ظالمانه نیست. اجرای طرح های این چنینی هم درایت دولتی می خواهد هم همیاری مردمی که نبود هر یک از این دو عنصر موجب بروز حوادث ناخوشایند خواهد شد... ادامه در صفحه ۸

روزنامه جمهور در شهرستانهای مختلف
نماینده فعا می‌پذیرد ۶۶۴۶۱۷۷۰

www.jomhooronline.ir
پایگاه خبری سیاسی - اقتصادی - اجتماعی

جمعیت هلال احمر

نوبت دوم

آگهی مزایده عمومی یک مرحله‌ای
شماره ۵۰۰۰۰۰۵۰۹۱۰۰۰۰۰۳

جمعیت هلال احمر استان گیلان درنظر دارد نسبت به واگذاری به اجاره اماکن ملکی خود بدون اخذ سرقفلی یا پیش پرداخت و صرفاً با دریافت اجاره بهای ماهیانه . از طریق سامانه تدارکات الکترونیک دولت (ستاد) به نشانی www.setadiran.ir به شرح ذیل اقدام نماید :

یک باب مغازه واقع در شهرستان لاهیجان ، میدان سپاه ، جنب درب ورودی جمعیت هلال احمر.

یک باب مغازه واقع در شهرستان فومن ، خیابان سردارجنگل،روبروی سینما طلوع،جنب درب ورودی جمعیت هلال احمر .

باشگاه و زمین ورزشی واقع در بندر انزلی ، روبروی کار آموزی، خیابان لقمان حکیم، بن بست هلال احمر.

مجتمع ورزشی واقع در رستم آباد ، بلوار امام ، جنب مجتمع تجاری صفری

ردیف	نام ملک	قیمت پایه اجاره بهای ماهیانه به ریال	نوع تضمین	مبلغ تضمین به ریال واریز به حساب ۱۳۴۲۲۱۴۰۷۹ بانک ملت شعبه امام خمینی(ره)
۱	یک باب مغازه شهرستان لاهیجان	۸۰،۰۰۰،۰۰۰	فیش بانکی	۴۸،۰۰۰،۰۰۰
۲	یک باب مغازه در شهرستان فومن	۲۲،۰۰۰،۰۰۰	فیش بانکی	۱۳،۲۰۰،۰۰۰
۳	باشگاه و زمین ورزشی کوی الله اکبر بندر انزلی	۲۵،۰۰۰،۰۰۰	فیش بانکی	۱۵،۰۰۰،۰۰۰
۴	مجتمع ورزشی رستم آباد	۴۵،۰۰۰،۰۰۰	فیش بانکی	۲۷،۰۰۰،۰۰۰

کلیه مراحل مزایده اعم از خرید و دریا فت اسناد مزایده ، ارائه پیشنهادات و بازگشائی پاکت ها از طریق سامانه تدارکات الکترونیکی دولت (ستاد)به نشانی www.setad iran.ir انجام می پذیرد .

لازم به ذکر است مزایده گران در صورت عدم عضویت و ثبت نام در سامانه می بایست نسبت به انجام مراحل ثبت نام و دریافت گواهی امضای الکترونیکی از طریق سایت اقدام و به طریق ذیل در مزایده شرکت نمایند :

مهلت زمان دریافت اسناد مزایده و بازدید : از ساعت ۸ صبح روز یک شنبه مورخ ۱۴۰۰/۱۱/۳

لغایت ساعت ۱۴ روز پنج شنبه مورخ ۱۴۰۰/۱۱/۷

مهلت زمان ارائه پیشنهاد قیمت و تحویل اسناد: از ساعت۸ صبح روز شنبه مورخ ۱۴۰۰/۱۱/۹ لغایت ساعت ۱۴ روز دوشنبه مورخ ۱۴۰۰/۱۱/۱۸

تاریخ و محل بازگشائی: ساعت ۱۰ صبح روز سه شنبه مورخ ۱۴۰۰/۱۱/۱۹ در محل سالن جلسات جمعیت هلال احمر استان گیلان .

متقاضیان می توانند جهت کسب اطلاعات بیشتر به نشانی رشت ، خیابان سعدی ، کوچه شهید ابراهیم فرقان بین ، جمعیت هلال احمر استان گیلان ، معاونت منابع انسانی و پشتیبانی مراجعه نمایند .

تلفن های مرکز سامانه تدارکات الکترونیک دولت (ستاد) جهت انجام مراحل عضویت در سامانه :
۰۲۱-۲۷۳۱۳۱۳۱ ۰۱۳-۳۳۱۱۲۵۳۶

اطلاعات تماس دفاتر ثبت نام سایر استانها در سایت سامانه تدارکات الکترونیک دولت ، بخش تامین کننده / مزایده گر موجود است .

سایر شرایط شرکت در مزایده در فرم شرایط عمومی شرکت در مزایده مندرج است .

تاریخ انتشار نوبت اول : ۱۴۰۰/۱۰/۲۹

تاریخ انتشار نوبت دوم : ۱۴۰۰/۱۱/۰۲

جمعیت هلال احمر استان گیلان

وزارت نیرو
شرکت آب و فاضلاب استان اصفهان

فراخوان مناقصه عمومی دو مرحله‌ای

شرکت آب فاضلاب استان اصفهان در نظر دارد مناقصه عمومی دو مرحله ای ، به شرح جدول زیر را از طریق سامانه تدارکات الکترونیکی دولت برگزار نماید.

ردیف	موضوع	شماره مرجع	مبلغ ضمانتنامه (ریال)	شماره سامانه تدارکات الکترونیکی دولت
۱	خرید ۹۲ دستگاه فلومتر الکترو مغناطیسی	۲۵۶ – ۴ - ۴۰۰	۱،۶۶۰،۰۰۰،۰۰۰	۲۰۰۰۰۰۱۴۳۴۰۰۰۰۵۰

۲- کلیه مراحل برگزاری مناقصه از دریافت اسناد مناقصه تا ارائه پیشنهاد مناقصه گران و بازگشایی پاکتها از طریق درگاه سامانه تدارکات الکترونیکی دولت (ستاد) به آدرس:www.setadiran.ir انجام خواهد شد و لازم است مناقصه گران در صورت عدم عضویت قبلی، مراحل ثبت نام در سایت مذکور و دریافت گواهی امضای الکترونیکی را جهت شرکت در مناقصه محقق سازند. تاریخ انتشار مناقصه در سامانه: تاریخ ۴۰۰/۱۰/۲۹ می باشد.

عنوان	ساعت	روز	تاریخ
مهلت زمانی دریافت اسناد مناقصه	۱۳:۰۰	چهارشنبه	۴۰۰/۱۱/۶
مهلت زمانی ارسال پیشنهاد	۱۳:۰۰	شنبه	۴۰۰/۱۱/۱۶
زمان بازگشائی پاکتها	۸:۰۰	یکشنبه	۴۰۰/۱۱/۱۷

۳- اطلاعات تماس دستگاه مناقصه گزار جهت دریافت اطلاعات بیشتر در خصوص اسناد مناقصه و ارائه پاکتهای الف:

۳-۱- آدرس: اصفهان، خیابان شیخ کلینی، خیابان جابر ابن حیان، دبیرخانه معاملات شرکت آب و فاضلاب استان اصفهان تلفن:۸-۰۳۱-۳۶۶۸۰۰۳۰، اتاق (۲۹۲)

۴- اطلاعات تماس سامانه ستاد جهت انجام مراحل عضویت در سامانه:

۴-۱- مرکز تماس:۰۲۱-۴۱۹۳۴

۴-۲- دفتر ثبت نام:۸۸۹۶۹۷۳۷ و ۸۵۱۹۳۷۶۸

۵- اطلاعات تماس دفاتر ثبت نام سایر استانها، در سایت سامانه (www.setadiran.ir) بخش ثبت نام / پروفایل / تامین کننده / مناقصه گر موجود است.

شرکت آب فاضلاب استان اصفهان

خبر

سرلشکرباقری:

دفاع مقدس فرصت اثبات حقانیت و مظلومیت ملت ایران برای ملل جهان است

رئیس ستادکل نیروهای مسلح اعلام کرد: دفاع مقدس فرصت اثبات حقانیت ملت ایران برای ملل جهان است و با کنار زدن پرده از چهره تزویر جهان‌خواران، به الگوی مقاومت حق‌طلبان تبدیل شد.

به گزارش سپاه‌نیوز؛ سردار سرلشکر پاسدار محمد باقری رئیس ستادکل نیروهای مسلح در پیامی به سومین جشنواره بین‌المللی فیلم کوتاه رسام، برگزاری این جشنواره را گامی بلند و مبارک در راه انعکاس روح و عظمت دفاع مقدس و گشودن این گنجینه معظم و ذخیره راهبردی در صحنه پیش‌روندگی انقلاب تمدن‌ساز اسلامی، پیشرفت کشور و رشد ملی دانست.متن پیام سردار سرلشکر پاسدار باقری به این شرح است:

بسم‌الله الرحمن الرحیم

«تاریخ و دوران دفاع مقدس، یک ذخیره است که از این ذخیره بایستی برای پیشرفت کشور، برای رشد ملی، برای آمادگی در میدان‌های فراوانی که هر ملتی در مقابل خود دارد، استفاده کرد.» حضرت امام خامنه‌ای (مدظله‌العالی)

خدای بزرگ را شاکریم؛ دفاع مقدس فرصت اثبات حقانیت و مظلومیت ملت ایران برای ملل جهان قرار گرفت و با کنار زدن پرده از چهره تزویر جهان‌خواران، به الگوی مقاومت حق‌طلبان و آزادی‌خواهان عالم تبدیل شد و با جوهره جاودانه خود، برای همیشه تاریخ قادر خواهد بود که روشنی‌بخش مجاهدان فی‌سبیل‌الله در سنگرهای جنگ حق علیه باطل باشد.

این حادثه عظیم و تاریخ‌ساز، منظومه‌ای از خوبی‌ها، زیبایی‌ها و مزیت‌های ممتاز که با رنگ جهاد، معنویت و غیرت دینی، قداست و شرافت یافته است، از مهم‌ترین و پرمخاطب‌ترین جلوه‌گاه‌ها برای حوزه هنر در کشور است که با واکاوی حوادث هشت ساله آن دوران، می‌توان از یک سو تصویر روشن رسواکننده نظام سلطه و از سوی دیگر عزت، عظمت و صلابت پیروزمند ملت ایران در این نبرد بزرگ و سنگین را ترسیم کرد.

جنگ تحمیلی یک توطئه عظیم و خطرناک بین‌المللی با طراحی قدرت‌های استکباری شرق و غرب آن‌روزها علیه نظام نوپای جمهوری اسلامی ایران بود که عرصه رویارویی ملتی با دست‌های خالی، امّا با اراده‌های پولادین و انگیزه‌های الهی برابر تجاوز دنیای ظالم و بی‌خبر از معنویات و جبهه کفر و الحاد جهانی و ارتشی چندملیتی و تا بن دندان مسلح قرار گرفت و به رغم آمال و آرزوهای باطل شیطان بزرگ و نظام سلطه و صهیونیسم؛ «دفاع مقدس» ملت عظیم‌الشأن ایران را رقم زد و در پایان تضمین‌کننده حیثیت، هویت و سربلندی ملت و پشتوانه اقتدار، امنیت، استقلال و آزادی کشور تا به امروز شده است.

همت و انگیزه سترگ «بنیاد حفظ آثار و نشر ارزش‌های دفاع مقدس» در بازشناسی نقش مؤثر دوران دفاع مقدس برای آینده تاریخی این سرزمین و انعکاس سیمای حماسه‌آفرینان قهرمان و مردان و زنان شجاع و آزاده ایران اسلامی و سایر ملل و همچنین پاسداشت مدافعان جبهه مقاومت اسلامی و مدافعان حرم و به‌ویژه تلاش برای تعالی فرهنگ و هنر دفاع مقدس بین فیلم‌سازان جوان از رهگذر برگزاری «سومین جشنواره بین‌المللی فیلم کوتاه رسام» با رویکرد مدافعان وطن و مدافعان حرم را ارج نهاده و آن را گامی بلند و مبارک در راه انعکاس روح و عظمت دفاع مقدس و گشودن این گنجینه معظم و ذخیره راهبردی در صحنه پیش‌روندگی انقلاب تمدن‌ساز اسلامی، پیشرفت کشور و رشد ملی می‌دانم.

بی‌شک این رویداد فرهنگی هنری که وزانت و اعتبار آن به اذعان برجستگان فرهنگ و هنر دفاع مقدس برای آرایش نیروهای انقلاب و فیلم‌سازان متعهد جوان و نقش‌آفرینی‌های بزرگ آنان در برافراشته نگه داشتن پرچم فرهنگ و ارزش‌های دفاع مقدس راهگشا و خرسندکننده واقع شده است و آنان را به خلق آثار و ساخت فیلم‌های قوی و برخوردار از قابلیت ایجاد ذائقه در مخاطب ترغیب ساخته است، در زمره کارآمدترین روایت‌گر و امتدادبخش آن حقیقت است.

در این فرصت با تکریم، تجلیل و ادای احترام به مقام شامخ شهیدان هشت سال دفاع مقدس و مدافعان حرم به ویژه سیدالشهدای مقاومت پیروزمند اسلامی؛ سردار دل‌ها «سپهبد پاسدار حاج قاسم سلیمانی»، تلاش‌های مؤمنانه، صادقانه، متعهدانه و جهادی متولیان و دست‌اندرکاران این جشنواره وزین را قدردانی نموده و با تکریم و سپاس از یکایک آنان و نیز هنرمندان و فیلم‌سازان عالی‌قدر داخلی و خارجی شرکت‌کننده در این رخداد بین‌المللی، بر لزوم شکل بخشی به یک جوشش همه‌جانبه و فراگیر در قشر جوان انقلابی، برای تربیت فیلم‌سازان حرب‌اللهی و جهادی و پی‌ریزی شبکه هوشمند، بصیر، دانا و توانا در پاسخ به نیازها و الزامات انقلاب و کشور برای صیانت از سرمایه راهبردی و ذخیره معرفتی و ارزشی دفاع مقدس که به فضل الهی موجبات رضایت، ولی امر مسلمین و مقام معظم رهبری و فرماندهی کل قوا حضرت امام خامنه‌ای (مدظله‌العالی) را فراهم خواهد ساخت، تأکید می‌نمایم.

از درگاه قدسی خدای کریم و نعیم توفیق شرکت‌کنندگان محترم و آحاد مجریان و پدیدآورندگان این صحنه با شکوه در بازشناسی و عرضه زیبایی‌ها و شگفتی‌های دفاع مقدس و معرفی سیره و سیمای حماسه‌سازان قهرمان آن و مدافعان وطن و حرم را خاضعانه طلب می‌کنم.

دیدار شرکای برجام با آمریکا بدون حضور ایران

نماینده روسیه در وین از دیدار شرکای برجام با آمریکا بدون حضور ایران برای بررسی روند مذاکرات وین خبر داد.

به گزارش ایسنا، میخائیل اولیانوف نماینده روسیه در سازمان‌های بین‌المللی در وین در صفحه توییتر نوشت: شرکای برجام(بدون ایران) و آمریکا برای ارزیابی وضعیت امور مذاکرات وین دیدار کردند.اولیانوف در ادامه نوشت: همکاران غربی همان طور که به طور علنی هم این کار را کرده‌اند، بر ضرورت نهایی‌سازی مذاکرات در اسرع وقت تاکید کرند. روسیه هم این ضرورت را احساس می‌کند اما مخالف ضرب‌الاجل‌های ساختگی است.

اظهارات اولیانوف در پی این مطرح می‌شود که دور هشتم مذاکرات وین در دی ماه آغاز شد و از چند هفته گذشته تا کنون ادامه‌دار بوده است.

وزرای امور خارجه برجام و سه کشور اروپایی برجام روز گذشته دیدار کرده و بر ضرورت بازگشت به اجرای کامل برجام تاکید کرده بودند.تاکید بر فوریت و ضرورت احیای برجام، همچنین در دیدار دیروز وزیر امور خارجه آمریکا با اولاف شولتز، صدراعظم آلمان نیز مورد تاکید قرار گرفته بود.

خلق «فجایع انسانی» در یمن جنون ائتلاف سعودی پس از حمله به ابوظبی



«ریاض» و «أبوظبی» طی چند روز گذشته در انتقام از عملیات بزرگ و راهبردی «طوفان یمن» در عمق خاک امارات، فجایع انسانی هولناکی را در نقاط مختلف یمن رقم زده‌اند.رامین حسین آبادیان: «ریاض» و «أبوظبی» طی چند روز گذشته در انتقام از عملیات بزرگ و راهبردی «طوفان یمن» در عمق خاک امارات، فجایع انسانی هولناکی را در نقاط مختلف یمن رقم زده‌اند. جنگنده‌های ائتلاف سعودی در جدیدترین جنایت خود علیه یمنی‌ها امروز جمعه زندان مرکزی «صعده» را طی چند نوبت هدف سنگین‌ترین حملات هوایی خود قرار دادند.رسانه‌های یمنی اعلام کردند که در این حمله بیش از ۶۰ نفر کشته و بیش از ۱۰۰ تَن دیگر به شدت زخمی شده‌اند. وزارت بهداشت یمن در بیانیه‌ای اعلام کرد: شماری از قربانیان حمله مذکور از غیر یمنی‌ها هستند. در همین ارتباط، «محمد علی الحوثی» رئیس کمیته عالی انقلاب یمن یک پست توئیتری در خصوص بمباران مناطق مختلف این کشور منتشر کرد. رئیس کمیته عالی انقلاب یمن در این پست توئیتری آورده است: «هدف قرار دادن غیرنظامیان به مثابه جنایت جنگی است و هیچ چیز نمی‌تواند این واقعیت را انکار کند». رئیس کمیته عالی انقلاب یمن در ادامه توئیت خود آورده است: «اگر آمریکایِ شکست خورده در افغانستان از ائتلاف متجاوز سعودی حمایت می‌کند، ما صراحتاً خطاب به این ائتلاف اعلام می‌کنیم که شکست شما در یمن از شکست آمریکایی‌ها در افغانستان سنگین‌تر خواهد بود».دفتر سیاسی انصارالله یمن در بیانیه‌ای اعلام کرد: «ما به شدت کشتار هولناکی که متجاوزان علیه زندانیان در استان صعده مرتکب شدند را محکوم می‌کنیم و نسبت به آن ابراز انزجار می‌کنیم. این جنایت وحشیانه به سلسله جنایات متجاوزان علیه ملت یمن افزوده می‌شود. این جنایت به مثابه جنایت جنگی ضد بشری است و واکنش به آن حقی مشروع است. خون یمنی‌ها با ارزش است. ما متجاوزان و در راس آنها آمریکا را مسئول کامل این جنایات قلمداد می‌کنیم. از سازمان ملل و سازمانهای بین المللی می‌خواهیم که به مسئولیت حقوقی و اخلاقی خود عمل کنند».شورای عالی سیاسی یمن هم امروز جمعه بیانیه تندی را علیه ائتلاف سعودی صادر کرد. این شورا در بیانیه خود جنایات اخیر سعودی در الحدیده و صعده را به شدت محکوم کرد. بر اساس این گزارش، در بیانیه شورای عالی سیاسی یمن آمده است: جنایات سعودی در «صعده» و «الحدیده» بدون مجازات باقی نمی‌ماند. در بیانیه مذکور همچنین عنوان شده است: عربستان و امارات ابزارهای کثیف آمریکا و رژیم صهیونیستی هستند. شورای عالی سیاسی یمن همچنین خطاب به عربستان و امارات گفته است: شما ترسوتر و بزدل‌تر از آن چیزی هستید که بتوانید در میادین نبرد با نیروهای یمنی به مواجهه بپردازید. شما تنها جنایتکارانی هستید که مرتکب قتل می‌شوید. ارتش و کمیته‌های مردمی یمن پاسخ محکمی به شما خواهند داد.افزون بر این، سعودی‌ها پیش از بمباران ددمنشانه زندان مرکزی صعده جنایت جدیدی را در استان الحدیده مرتکب شدند. در همین راستا، جنگنده‌های ائتلاف سعودی منطقه «المواصلات» واقع در الحدیده را به شدت بمباران کردند.به دنبال حملات ددمنشانه مذکور ۴ غیرنظامی به شهادت رسیدند. این در حالی است که منابع یمنی اعلام کردند حملات تجاوزکارانه ائتلاف سعودی به الحدیده ۱۷ زخمی نیز برجای گذاشته است. به نظر می‌رسد که باید طی روزها و هفته های آتی نیز منتظر حملات شدیدتر ائتلاف متجاوز سعودی به الحدیده و به ویژه بندر الحدیده باشیم؛ بندری که قریب به ۸۰ درصد از نیازهای مردم یمن به مواد غذایی از طریق آن برطرف می گردد. مقامات عربستان سعودی پس از عملیات بزرگ و موفقیت آمیز «طوفان یمن» مقدمه چینی برای انجام حملات گسترده به الحدیده و به خصوص بندر الحدیده را کلید زدند.در همین ارتباط، چندی پیش «ترکی المالکی» سخنگوی ائتلاف متجاوز سعودی بار دیگر ادعاهای پیشین خود در خصوص بندر «الحدیده» را مطرح کرد. وی مدعی شد: «بندر الحدیده یک پادگان نظامی است»! این مقام ائتلاف متجاوز سعودی در ادامه سخنانش همچنین ادعا کرد: «بندر الحدیده به دلیل برخورداری از ماهیت نظامی و امنیتی تهدیدی برای امنیت منطقه‌ای و حتی امنیت جهانی محسوب می‌شود»! کارشناسان و ناظران تحولات سیاسی و میدانی معتقدند که اصرار ائتلاف متجاوز سعودی بر اینکه در بندر الحدیده فعالیت‌های نظامی صورت می‌پذیرد، تنها مقدمه چینی برای ارتکاب جنایتی جدید در این بندر است؛ کما اینکه «هشام شرف» وزیر خارجه دولت نجات ملی یمن نیز این مسأله را تأیید کرده است. وی می گوید: «دروغ‌های ائتلاف سعودی در خصوص بندر الحدیده تلاشی از سوی این ائتلاف برای مقدمه چینی جهت هدف قرار دادن بندر مذکور است.هشام شرف تصریح می کند: «۸۰ درصد از نیازهای غذایی مردم یمن از طریق بندر الحدیده تأمین می‌شود. این در حالی است که ائتلاف سعودی صراحتاً تهدید می کند که این بندر را مورد هدف قرار خواهد داد.پر واضح است که سلسله جنایات جنون آمیز ائتلاف متجاوز سعودی علیه غیرنظامیان در یمن و به ویژه آخرین جنایت آنها یعنی بمباران زندان مرکزی صعده و به خاک و خون کشیدن صدها یمنی نشأت گرفته از خشم و عصبانیت آنها از حملاتی است که قلب امارات را به لرزه درآورد. تشدید جنایات ائتلاف سعودی علیه غیرنظامیان در یمن خود به تنهایی یکی از مهمترین عواملی است که نشان می‌دهد عملیات «طوفان یمن» در قلب ابوظبی تا چه اندازه موفقیت آمیز بوده است. در حقیقت، ائتلاف متجاوز سعودی و در رأس آن عربستان و امارات از رهگذر تشدید حملات ددمنشانه به غیرنظامیان یمنی ۲ هدف اصلی و اساسی را دنبال می کنند؛ هدف اول همان انتقام جویی کینه توزانه به دلیل عملیات موفقیت آمیز در ابوظبی است.در واقع، ائتلاف سعودی به دنبال آن است تا به زعم خود این پیام را به طرف یمنی مخابره کند که عملیات‌های نظامی آن در پایتخت‌های ائتلاف، بی پاسخ نمی‌ماند.دومین و مهمترین هدفی که ائتلاف سعودی از طریق به خاک و خون کشیدن غیرنظامیان در یمن برای تحقق آن تلاش می کند، ایجاد موجی از رعب و وحشت در صفوف ارتش و کمیته‌های مردمی است تا بدین ترتیب، آنها از انجام عملیات‌های مشابهی نظیر آنچه که در «طوفان یمن» اتفاق افتاد، خودداری کنند.

امیرعبداللهیان مطرح کرد:

دیدار رؤسای جمهور ایران و روسیه، فرصتی در راستای منافع دو کشور



وزیر امور خارجه کشورمان دیدار رؤسای جمهور ایران و روسیه را فرصتی در راستای منافع دو کشور ارزیابی کرد.

به گزارش شبکه خبر سیما، حسین امیرعبداللهیان وزیر امور خارجه کشورمان در بازگشت از مسکو با اشاره به استقبال رئیس‌جمهوری روسیه از رئیس‌جمهور کشورمان گفت: در شرایط سخت کرونایی حاکم بر روسیه این استقبال اهمیت این دیدار را نشان می‌دهد.

وی افزود: در گفتگوهایی که بین سران دو کشور انجام شد، همه موضوعات در حوزه مناسبات دو جانبه، مطرح شد.

رئیس دستگاه دیپلماسی کشورمان، با اشاره به استقبال طرف روس از گشایش جدی در مناسبات پیش روی دو کشور گفت: ما در تداوم سیاست همسایگی با نگاه راهبردی به اهمیت کار با همه همسایگان، روسیه را هم یکی از همسایگان مهم پیرامون خود می‌دانیم و از این فرصت در راستای منافع دو کشور باید استفاده مطلوب ببریم.

امیرعبداللهیان تصریح کرد: در دیدار رؤسای جمهور دو کشور با یاد شهید سلیمانی از سوی رئیس جمهوری کشورمان بر مبارزه با تروریسم تأکید شد.

وی افزود: همکاری بین تهران و مسکو در مبارزه با تروریسم در سوریه نمونه موفقی از همکاری دو کشور در این زمینه است.

وزیر امور خارجه کشورمان با اشاره به نقش شهید سلیمانی در مبارزه با تروریسم گفت: امنیت جدیدی که در منطقه شاهد هستیم که امروز دیگر داعش نگرانی مردم منطقه نیست، حاصل همین مجاهدت است.

امیرعبداللهیان همچنین گفت: در دیدار رؤسای جمهور دو کشور، رئیس‌جمهوری روسیه بار دیگر اقدام تروریستی در شهادت شهید سلیمانی را محکوم کرد.

وزیر امور خارجه کشورمان افزود: توسعه تجارت، گردشگری، تبادل استاد و دانشجو، همکاری‌های فرهنگی، خط ترانزیت شمال-جنوب، و همکاری در سایر حوزه‌های مورد علاقه دو کشور بررسی و در همه این موضوعات توافقات خوبی حاصل شد.

خبر

طرح تولید ۱۰هزار مگاوات برق در نیروگاه اتمی بوشهر درحال انجام است



سخنگوی سازمان انرژی اتمی گفت: فرآیند اجرای طرح تولید ۱۰ هزار مگاوات برق در نیروگاه اتمی بوشهر علی‌رغم تأخیر در پرداخت‌های مالی براساس برنامه و تقریبا بدون تأخیر در حال انجام است. به گزارش پایگاه اطلاع‌رسانی دولت، بهروز کمالوندی، سخنگو و معاون امور بین‌الملل، حقوقی و مجلس سازمان انرژی اتمی ایران در گفتگویی با اشاره به سفر رئیس‌جمهور به روسیه و توسعه همکاری‌های راهبردی دوجانبه در حوزه انرژی هسته‌ای گفت: ارتقا و توسعه همکاری‌های راهبردی هسته‌ای دو کشور یکی از مهمترین موضوعات مورد بحث روز چهارشنبه رئیسی و پوتین بود و طرفین به بررسی و چگونگی گسترش روابط عالی ایران و روسیه در بخش انرژی هسته‌ای پرداختند. کمالوندی در ادامه ضمن تشریح فعالیت‌های سازمان انرژی اتمی ایران در حوزه انرژی هسته‌ای و همکاری با کشور روسیه، اظهار کرد: فعالیت‌های صلح‌آمیز هسته‌ای به دو بخش انرژی (energy-related) و غیرانرژی (non-energy related) تقسیم می‌شود؛ در هر دو زمینه همکاری‌های بین دو کشور خوب پیش می‌رود و ما از رادیوایزوتوپ‌ها برای تأمین رادیودارو و مقاصد پزشکی، صنعت، کشاورزی و سایر زمینه‌های صلح‌آمیز هسته‌ای استفاده می کنیم.سخنگوی سازمان انرژی اتمی ادامه داد: آقای رئیسی و ولادیمیر پوتین در دیدار روز گذشته راه‌کارهای ارتقا و توسعه روابط عالی ایران و روسیه در بخش انرژی هسته‌ای را در کنار دیگر موضوعات مورد بررسی قرار دادند.وی خاطرنشان کرد: همکاری دو کشور برای احداث واحدهای ۲ و ۳ نیروگاه اتمی بوشهر در جهت برنامه جمهوری اسلامی ایران برای تولید حداقل ۱۰ هزار مگاوات برق با استفاده از انرژی هسته‌ای در جریان می‌باشد و فرآیند اجرای این پروژه علی‌رغم تأخیر در پرداخت‌های مالی براساس برنامه و تقریبا بدون تأخیر در حال انجام است. کمالوندی با اشاره به برنامه ایران جهت تولید حداقل ده هزار مگاوات برق هسته‌ای گفت: طرف روسی می‌تواند برای تحقق این امر و تولید ۱۰ هزار مگاوات برق هسته‌ای در ایران نقشی مهم ایفا نماید، این موضوع توسط رؤسای جمهور دو کشور بررسی می‌شود و انتظار داریم که در آینده نزدیک برای اجرای پروژه‌های جدید در ایران، گروه‌های فنی ایران و روسیه همکاری‌های لازم را شروع و تبادل اطلاعات داشته باشند. کمالوندی افزود: هر یک از پروژه‌های نیروگاه‌های اتمی به تنهایی دارای ۵ میلیارد دلار ارزش می‌باشد و بدین ترتیب همکاری در این حوزه بخش مهمی از روابط اقتصادی دو کشور را در بر می گیرد.معاون سازمان انرژی اتمی ضمن اشاره به فعالیت و بهره‌برداری از نیروگاه هزار مگاواتی بوشهر، تصریح کرد: عملیات تعمیر، نگهداری و بهره‌برداری از نیروگاه بوشهر توسط متخصصین و مهندسین ایرانی انجام می‌شود و هم‌اکنون دو واحد جدید هر یک با ظرفیت هزار مگاوات در نیروگاه اتمی بوشهر در حال ساخت است.

گفت‌وگوی بلینکن و لاوروف درخصوص مسئله ایران

وزیر خارجه آمریکا عنوان کرد که مسئله ایران یکی از محورهای گفت‌وگوی وی و وزیر خارجه روسیه بوده است.به گزارش ایسنا، به نقل از یاهونیوز، آنتونی بلینکن، وزیر خارجه آمریکا روز جمعه در ژنو ایران را یکی از محورهای گفت‌وگو با سرگئی لاوروف، وزیر خارجه روسیه خواند.وی در ادامه عنوان کرد که مسئله هسته‌ای ایران نمونه‌ای از چالش‌های امنیتی است که مسکو و واشنگتن می‌توانند بر سر آن همکاری کنند.بلینکن همچنین در جمع خبرنگاران اظهار کرد: پنجره همچنان برای بازگشت به توافق هسته‌ای ۲۰۱۵ با ایران باز است.هشتمین دور گفت‌وگوهای رفع تحریم در وین اوایل دی ماه با برگزاری نشست کمیسیون مشترک به ریاست علی باقری مذاکره‌کننده ارشد جمهوری اسلامی ایران و انریکه مورا، معاون دبیرکل سرویس اقدام خارجی اتحادیه اروپا آغاز شد.در این نشست که با شرکت هیأت‌های ایران، گروه ۱+۴ و اتحادیه اروپا در هتل کوبورگ برگزار شد، روند مذاکرات مورد ارزیابی قرار گرفته و در خصوص نحوه ادامه گفت‌وگوها بحث و تبادل نظر صورت گرفت.

حجت‌الاسلام ابوترابی‌فرد در خطبه‌های نماز جمعه:

تحکیم روابط با روسیه در ارتقای امنیت منطقه مؤثر است

خطیب نماز جمعه تهران گفت: امروز دانش فکر و اقتصاد به ابزاری برای استعمار و غارت ملت‌های جهان تبدیل شده است، زورگویان از این ابزار برای مصادره ملت‌ها به نفع خویشتن بهره می گیرند. به گزارش خبرنگار مهر، حجت‌الاسلام محمدحسن ابوترابی‌فرد خطیب نماز جمعه این هفته تهران ضمن اشاره به عهدنامه امام‌علی (ع) در انتصاب مالک‌اشتر به عنوان استاندار مصر، گفت: این سند مهم و صحیح، تبیین‌کننده نظام عقلانیت دینی و انقلابی برای حکمرانی شایسته به منظور ساخت جامعه در تراز قرآن کریم است.وی ادامه داد: در منطق عقلانی، علمی نهج‌البلاغه، نظام سیاسی برای دستیابی به دو آرمان مهم شکل می گیرد؛ اول فراهم آوردن زمینه تعلیم، تربیت، رشد، تعالی، پاسخ به همه نیازهای بشر و توسعه انسانی به معنای واقعی کلمه است.خطیب نماز جمعه این هفته تهران افزود: دوم، عمران و آبادانی جامعه و کشور است که موضوع یکی از اهداف، انسان و موضوع هدف دوم جغرافیا و کشور است.حجت‌الاسلام ابوترابی‌فرد اضافه کرد: انسان در قله کمال و تعالی و رفاه و آسایش و امنیت و کشور در قله آبادانی و عمران، دستیابی به زیرساخت‌های توسعه و پیشرفت که این همان تمدن اسلامی است که رهبری معظم انقلاب اسلامی نویدبخش آن هستند، در فرازهای نهج‌البلاغه توصیف شده‌اند.وی تصریح کرد: برای دستیابی به این دو آرمان به دو ابزار اشاره کردم؛ اول نظام تأمین مالی، زیرا نظام سیاسی باید از درآمد پایدار و مبتنی بر تولید برخوردار باشد، دوم قدرت دفاعی بازدارنده و امنیت‌آفرین است.امام جمعه موقت تهران اضافه کرد: در فرازهای بعدی، علی‌بن‌ابی‌طالب (ع) به توصیف و تبیین ارکان دولت در اندیشه سیاسی اسلام می پردازد.حجت‌الاسلام ابوترابی‌فرد افزود: یکی از پیچیده‌ترین مفاهیم مطرح در علم سیاست، دولت و ارکان آن است؛ در این سند مهم به تمام ابعاد و زوایای نظریه دولت از جمله چگونگی شکل گیری دولت، ویژگی‌ها و شاخص‌های حاکمان، حکمرانان، سیاست‌ورزان در اندیشه سیاسی علی‌بن‌ابی‌طالب (ع)، رابطه حکمرانان با مردم و رابطه مردم با حکمرانان، نهادهای اجتماعی، سیاسی، قضائی، اقتصادی و اداری در اندیشه سیاسی اسلام پرداخته شده است. وی گفت: اگر مسئولین، حاکمان، سیاست‌ورزان به آن توجه کنند، با یک تحول عظیم در همه عرصه‌ها روبرو خواهیم بود.امام جمعه موقت تهران ادامه داد: در این سند، حکمرانی مهمترین مسئله و رکن مورد توجه، جایگاه فرهنگ، معنویت و ارزش‌های اخلاقی در نظام سیاسی در تراز قرآن کریم است. از نگاه علی‌بن‌ابیطالب، رابطه معناداری بین اخلاق و معنویت و حکمرانی و سیاست وجود دارد.حجت‌الاسلام ابوترابی‌فرد اضافه کرد: جدایی سیاست و اقتصاد از فرهنگ و معنویت در اعصار مختلف تاریخ و عصر حاضر باعث شده است که سیاست و اقتصاد را به ابزاری برای افزایش قدرت برای مطامع انسان‌ها و جریان‌های قدرتمند تبدیل کند.وی ادامه داد: لذا از این ابزار برای مصادره منافع ملت‌ها به نفع خویشتن بهره می گیرند. در این قرون اخیر چگونه قدرت، دانش، علم و اقتصاد به ابزاری برای استثمار، استعمار و غارت منافع ملت‌های جهان تبدیل شد.امام جمعه موقت تهران اضافه کرد: امیرالمؤمنین علی علیه‌السلام در این منشور بیش از هر اصل بر فضائل اخلاقی، معنویت، رابطه انسان با مبدأ هستی، رابطه حکمرانان و حاکمان با عالم آخرت و قیامت، رابطه حاکمان بر خویشتن و نفس، هواها و امیال تأکید می کنند.حجت‌الاسلام ابوترابی‌فرد افزود: علی علیه‌السلام در این برنامه راهبردی و استراتژیک در سطوح مختلف حکمرانی، سیاست‌ورزی و مدیریت بر رعایت اصول و ارزش‌های والای عقلانی و وحیانی تأکید می کنند. وی گفت: در فرازی که قرائت کردم، حضرت امیر (ع) شخصیتی مانند مالک اشتر که شخصیت فرزانه، فرهیخته و حق‌مدار و با یک کارنامه درخشان است را مورد مخاطب قرار می‌دهند و فرمانی مبنی بر رعایت دقیق اصول، مبانی، ارزش‌های اخلاقی و اسلامی برای او صادر می کنند.خطیب نماز جمعه این هفته تهران ادامه داد: این سخن علی علیه‌السلام اشاره به یک نکته مهم و حیاتی دارد و آن این است که انسان همیشه در معرض خطر است. انسان اگر در قله‌های تقوا و ایمان بود، در معرض آسیب و سقوط است و اگر این انسان به قدرت سیاسی دست یابد، این خطر و تهدید جدی می‌شود.حجت‌الاسلام ابوترابی‌فرد تصریح کرد: اگر انسان مؤمن به قدرت اقتصادی دست پیدا کرد در معرض خطری بالاتر قرار می گیرد، لذا علی علیه‌السلام تاکید می کند: مالک؛ خودسازی، نظارت بر خویشتن، تنظیم رابطه با خدا با خلق، مهار هوا و هوس، اصل ضروری و اجتناب‌ناپذیر برای مدیریت و اصلاح جامعه انسانی است. مالک؛ اگر خویشتن را اصلاح نکنی، قادر به حرکت اصلاحی در جامعه نیستی. مالک؛ اگر رابطه خود را با خدا تنظیم نکنی، نمی توانی رابطه خویش با جامعه را اصلاح و تنظیم کنی. مالک متقی؛ مالک پرهیزگار؛ مالکی که در جنگ صفین از آن آزمون سربلند بیرون آمدی، در مقام استانداری مصر، مراقب رابطه خویش با خدا باش.وی اضافه کرد: علی علیه‌السلام می آموزد که نگاه به خداوند، قدرت، قدرت او بر هستی و نظامات آن باید اصلاح شود تا مدیریت سامان یافته به نتیجه برسد.خطیب نماز جمعه این هفته تهران ادامه داد: اگر حکمرانان، مدیران، حاکمان و مسئولین در نظام



سیاسی به خویشتن نپردازند، به بیان رهبر معظم انقلاب خودسازی را سرلوحه حرکت خویش قرار ندهند، نمی توانند در اصلاح جامعه خویشتن گام موفقی بردارند.حجت‌الاسلام ابوترابی‌فرد اضافه کرد: در خطبه‌های نماز جمعه، خطیب باید اولاً خویشتن و ثانیاً دیگران را به تقوا توصیه کند.وی گفت: امیر در کلامی می‌فرماید؛ تقوا امروز برای ما ذخر مستحکم و سپری است برای حراست از تهدیدها؛ فردا راهی به سوی بهشت برتر استخطیب نماز جمعه این هفته تهران ادامه داد: حضرت علی (ع) خطاب به مالک اشتر می‌فرمایند: مالک، اگر گرفتار خودبزرگ‌بینی و قدرت‌طلبی شوی و قدرت خدا را از یاد ببری، بدون تردید گرفتار پیامدهای سنگین او خواهی شد.

خبر

شناسایی ۵۲۷۶ بیمار جدید کووید۱۹ فوت ۲۰ تن دیگر

بنا بر اعلام مرکز روابط عمومی و اطلاع رسانی وزارت بهداشت، متاسفانه در طول ۲۴ ساعت گذشته، ۲۰ بیمار کووید۱۹ جان خود را از دست دادند و مجموع جان باختگان این بیماری به ۱۳۲ هزار و ۱۷۲ نفر رسید.به گزارش ایسنا و بنا بر اعلام مرکز روابط عمومی و اطلاع رسانی وزارت بهداشت، از دیروز تا امروز ۱ بهمن ماه ۱۴۰۰ و بر اساس معیارهای قطعی تشخیصی، ۵ هزار و ۲۷۶ بیمار جدید مبتلا به کووید۱۹ در کشور شناسایی شد که ۳۸۳ نفر از آنها بستری شدند.مجموع بیماران کووید۱۹ در کشور به ۶ میلیون و ۲۴۱ هزار و ۸۴۳ نفر رسید.خوشبختانه تا کنون ۶ میلیون و ۷۵ هزار و ۷۳۰ نفر از بیماران، بهبود یافته و یا از بیمارستانها ترخیص شده اند.یک هزار و ۲۲۸ نفر از بیماران مبتلا به کووید۱۹ در بخش های مراقبت های ویژه بیمارستانها تحت مراقبت قرار دارند.تا کنون ۴۳ میلیون و ۸۶۵ هزار و ۳۹۵ آزمایش تشخیص کووید۱۹ در کشور انجام شده است.

استاندار تهران:

«بازگشایی مدارس» گام به گام پیگیری می‌شود



استاندار تهران از پیگیری گام به گام بازگشایی حداکثری مدارس توسط وزرای کشور، آموزش و پرورش، علوم و استانداری تهران خبر داد.محسن منصوری در گفت‌وگو با ایسنا، درباره بازگشایی مدارس و بلاتکلیفی برخی مدارس درپی عدم ابلاغ رسمی برای بازگشایی گفت: در حال پیگیری موضوع هستیم. چند روز گذشته نیز جلسه‌ای با در همین رابطه با حضور وزرای کشور، آموزش و پرورش و علوم برگزار شد.وی افزود: بازگشایی حداکثری، مصوبه ستاد ملی کرونا و دستور رییس جمهور است لذا موضوع توسط وزرای کشور، آموزش و پرورش و علوم و استانداری تهران دنبال خواهد شد تا ان شاالله با رعایت پروتکل‌های بهداشتی بازگشایی حداکثری اتفاق بیافتد.استاندار تهران ادامه داد: خانواده‌های تهرانی حساسیتی در این موضوع دارند که شاید بیشتر از سایر نقاط کشور است ولی نباید بگذاریم این حساسیت منجر به افت تحصیلی دانش آموزان شود؛ بر همین اساس گام به گام موضوع را پیگیری خواهیم کرد تا بازگشایی حداکثری محقق شود.

رییس پلیس امنیت عمومی تهران عنوان کرد

اوباش جایی در تهران ندارند کاهش شرارت در پایتخت

رییس پلیس امنیت عمومی تهران بزرگ از اشراف اطلاعاتی پلیس بر اراذل و اوباش خبر داد و تاکید کرد که این افراد جایی در تهران ندارند.سرهنگ پیام کاویانی در گفت‌وگو با ایسنا، درباره برخورد پلیس با مراکز فساد و جرم گفت: برخورد با کانون‌های جرم در حوزه‌هایی که منجر به سلب آسایش و امنیت مردم می‌شود با تمرکز بر اراذل و اوباش، موضوعی است که پلیس امنیت به آن وارد می‌شود و در همین راستا نیز ما با اجرای طرح‌های مختلف اقدام به پاکسازی نقاط آلوده می‌کنیم.وی با اشاره به اجرای طرح‌هایی مانند «اقتدار» برای برخورد با اراذل واوباش، افزود: اجرای چنین طرح‌هایی قطعا ادامه دارد و ما آن را در زمان و مکان‌های نامعلوم اجرا می‌کنیم تا با باندهای مجرمانه و به خصوص اراذل و اوباش برخورد کنیم. کاویانی با تاکید بر اینکه اوباش در تهران جایی ندارند، تصریح کرد: اگر کسی بخواهد در تهران ناامنی ایجاد کند باید بداند که جایش در تهران نیست. آسایش و امنیت مردم خط قرمز ما است و اجازه نمی‌دهیم کسی به آن خدشه‌ای وارد کند.رییس پلیس امنیت عمومی تهران بزرگ درباره اشراف پلیس بر فعالیت‌های اراذل و اوباش نیز به ایسنا گفت: اگر این افراد تحت رصد و نظر نباشند که دیگر پلیس اشرافی بر آنها ندارد، ما بر اراذل و اوباش اشراف داریم و با کمک همین اشراف نیز برخورد هوشمندانه‌ای با اشرار انجام می‌دهیم.وی همچنین از روند نزولی شرارت در تهران خبر داد و افزود: اگر شرارت در تهران روند نزولی دارد ناشی از اشراف اطلاعاتی پلیس است. خوب است مردم بدانند که امروز بسیاری از افعال مجرمانه قبل از عینیت و وقوع در همان نطفه خفه می‌شود، در واقع ما بر اساس اشراف اطلاعاتی از وقوع جرم پیشگیری می‌کنیم و مانع از وقوع آن می‌شویم.به گفته کاویانی حدود ۸۰ درصد موضوعات و اقدامات پلیس امنیت در مورد اراذل و اوباش از نوع پیشگیرانه است و پلیس با اشرافی که بر آنها دارد، قبل از ارتکاب جرم با آنان برخورد می‌کند.رییس پلیس امنیت عمومی پایتخت در پایان پلیس امنیت را پلیسی گمنام توصیف کرد و گفت: ماموران پلیس امنیت گمنام هستند اما آسایش و آرامشی که امروز برای مردم ایجاد شده است، درپی هوشیاری و اقدامات پلیس است.

معاون امور زنان و خانواده رئیس جمهوری:

امروز بیش از هر زمان دیگر نیازمند حضور زنان در مشارکت اجتماعی هستیم



معاون امور زنان و خانواده رئیس جمهوری گفت: شاهدیم بر خلاف تمام جنگ ها و درگیری ها در راس عالم که زنان مشکل و مانع و موجب کندی و مقاومت در جنگ اند، در ایران و در جبهه مقاومت زنان مشوق، پشتیبان و همراهان گمنامی اند که دل امام و رزمندگان را محکم نگه می‌دارند و امام (ره) محروم کردن آنان از مشارکت اجتماعی را نه تنها امری مضر برای زنان بلکه تحمیلی به اسلام و مسلمین می‌داند و امروز بیش از هر زمان دیگر نیازمند این حضور با بصیرت و مقتدرانه زنان هستیم. به گزارش ایسنا، انسیه خزعلی که به عنوان سخنران پیش از خطبه در نماز جمعه این هفته تهران (اول بهمن ۱۴۰۰) حاضر شد، در آستانه ولادت حضرت زهرا (س)، با تبریک این روز اظهار کرد: امروز دشمن زنان و خانواده‌ها را هدف گرفته و در این جنگ به ظاهر نرم و در واقع سخت و دشوار، زنان در خط مقدم اند و ضرورت دارد مردان مدافع آنها در این جنگ باشند و از آنها پشتیبانی کنند.

معاون امور زنان و خانواده رئیس جمهوری، تصریح کرد: در این جنگ شناختی و رسانه ای اگر زنان که محور خانه اند؛ مسلح نشوند، برای دفاع بر نخیزند و از حریم خود و خانواده با سلاح روز آمد و تاثیر گذار دفاع نکنند؛ دشمن گام به گام برای ضربه به منابع انسانی پیشروی می کند که بنای دشمن به تعبیر قرآن، نابودی سرمایه‌های مادی و معنوی است.

وی با تاکید بر ضرورت حضور زنان در عرصه‌های اجتماعی و با بیان اینکه اگر دشمن در دل خانه به پیروزی برسد شکستی بس ذلیلانه را باید تحمل کرد، ادامه داد: خود بانوان هستند که باید از سرمایه های بی نظیری که خلقت به صورت انحصاری و به عنوان مزیتی نسبی در اختیارشان قرار داده دفاع کنند تا سطح مطالبات زنان به امور ناچیز، بازی و سرگرمی تنزل نیابد.

خزعلی با اشاره به ممنوعیت فعالیت زنان ورزشکار با حجاب در برخی کشورهای غربی، تصریح کرد: شاهدیم در برخی کشورهای غربی حضور زنان ورزشکار با حجاب علیرغم همه ادعای آنها در دموکراسی و تکثر گرایی ممنوع است و این امر بیانگر خوف آنها از الگوی سومی است که روز به روز در حال گسترش است. حضور زنان قهرمان بر روی سکوهای بین المللی برایشان زنگ خطر است و به شدت هزینه دارد و امروز وظیفه همه مردان و زنان است که در حفظ این سنگر بکوشند.

معاون امور زنان و خانواده از اجتماع و خانواده به عنوان دو سنگر بسیار مهم برای زنان یاد کرد و افزود: زنان به طور خاص وظیفه دارند در هر دو سنگر از همه توان و داشته های معنوی خود استفاده و بر مهارت های خود بیافزایند. سنگر اجتماعی به عنوان یکی از سنگرها که مسیر پیشرفت کشور را پی بریزد و سنگر خانواده که با شرایط سخت و ویژه‌ای که در این دوران داریم و با بحران جمعیتی که مواجه‌ایم بی شک نقش محوری را زنان جهادگر باید به دوش بگیرند و در هر دو سنگر مهم حاضر باشند.

وی در بخش دیگر سخنان خود به ماموریت معاونت امور زنان و خانواده در راستای ارتقای جایگاه زنان و خانواده نیز اشاره و بیان کرد: معاونت امور زنان و خانواده با ماموریت ارتقاء و تعالی زنان و خانواده و آسیب زدایی از این دو حیطه، برنامه جامعی را برای توانمندسازی زنان و آسیب زدایی از آنها در دست اجرا دارد که با کمک گرفتن از نیروهای بالقوه و بالفعل زنان حرکت بزرگی را شروع کرده و دست تمام زنان را برای این جهاد سازنده می‌فشارد.

معاون امور زنان و خانواده رئیس جمهوری، درباره برنامه این معاونت برای ارتقاء جایگاه زنان و خانواده، ادامه داد: در مرحله نخست رفع محرومیت از زنان به ویژه زنان سرپرست خانوار و زنان بدسرپرست و درمان آسیب‌های متوجه آنهاست که از مهم ترین این آسیب ها می‌توان به افزایش طلاق و تغییر سبک زندگی اشاره کرد؛ در دستور کار این معاونت است. پررنگ ترین مساله در این آسیب‌ها نیز بحث فرهنگی است و در فرهنگ نیز نقش بانوان به مراتب اثر گذار تر از مردان است چراکه بانوان نیمی از جامعه‌اند و نیمی دیگر را می‌سازند. بنابراین زنان را دریابیم و قدردان زحمات آنها باشیم که می‌توانند حرکت تمدنی کشور را با خردورزی سرعت بخشند.

خزعلی با بیان اینکه روز ولادت حضرت فاطمه زهرا (س) به حق به زنان تعلق گرفت، ادامه داد: البته که فاطمه (س) در ابعاد وجودی حیاتی خویش الگوی جامع برای همه مردان و زنان است و تاریخ تمام زنان اهل بیت از حضرت خدیجه (س) تا دخت ایشان و تمام نوادگان و منسوبین ترسیم گر این الگوهای بی بدیل است که با خردورزی و تدبیر، مسیر ولایت را هموار، از آن پشتیبانی کرده و در شرایط سخت چالشها را به فرصت تبدیل و بهترین بهره برداری برای رساندن پیام وحی به عالم از موقعیت های مختلف را کرده‌اند.

وی وجه بارز تمام کنش‌گری‌های مذکور را تدبیر و خردمندی دانست و با یادآوری اینکه مقام معظم رهبری از این کنشگری‌ها به عنوان حرکتی قهرمانانه نام می‌برند، تصریح کرد: از تدبیر همسر فرعون که رای الهی را بر تمام شکوه فرعونی ترجیح می‌دهد و الگو تمام زنان و مردان مومن می‌شود تا تدبیر ربوبی و خاصی چون تدبیر حضرت مریم و نمونه هایی مثل ملکه ای که عاقلانه در برابر پیام سلیمان استدلال می‌کند و تا مادر حضرت موسی(ع) که در اوج قلیان احساسات و عواطف مادری طفل خود را با توکل بر خدا به آب می‌سپارد؛ چگونه می‌توان این حرکت‌های قهرمانانه را توصیف کرد؟.

معاون امور زنان و خانواده رئیس جمهوری، با اشاره به حرکت قهرمانانه مادران شهدای دفاع مقدس و دفاع از حریم ولایت و امامت، افزود: تاریخ گواه است وقتی مادر ۴ شهید نزد امام (ره) می‌رود، عکس فرزندان شهید خود را نشان می‌دهد و امام بی طاقت می‌شود و فرو می‌ریزد این مادر استوار می‌گوید اما اینها را دادم که اشک تو را نبینم. چگونه می‌توان این حرکت های قهرمانانه را توصیف کرد؟. لذا شاهدیم بر خلاف تمام جنگ ها و درگیری ها در راس عالم که زنان مشکل و مانع و موجب کندی و مقاومت در جنگ اند، در ایران و در جبهه مقاومت زنان مشوق و پشتیبان و همراه گمنامی اند که دل امام و رزمندگان را محکم نگه می‌دارند و امام (ره) محروم کردن آنان از مشارکت اجتماعی را نه تنها امری مضر برای زنان بلکه تحمیلی به اسلام و مسلمین می‌داند و امروز بیش از هر زمان دیگر نیازمند این حضور با بصیرت و مقتدرانه زنان هستیم.

احتمال وقوع پیک ششم کرونا از اسفندماه

بازگشایی‌ها و خطر گسترش اُمیکرون

رییس مرکز تحقیقات ویروس شناسی دانشگاه علوم پزشکی شهید بهشتی با اشاره به شرایط فعلی شیوع امیکرون در کشور، گفت: بر اساس اطلاعات علمی می‌توان به برقراری محدودیت‌ها فکر کرد. نباید صبر کنیم بحران به وقوع پیوندد و بعد بخواهیم جلوی آن را بگیریم.

دکتر علیرضا ناجی - ویروس شناس در گفت‌وگو با ایسنا، گفت: بر اساس پیش‌بینی‌های صورت گرفته از این به بعد با یک شیب ملایم میزان موارد کووید ۱۹ افزایش می‌یابد که مربوط به سویه امیکرون است و تا سه هفته آینده اومیکرون سویه غالب تمام دنیا از جمله ایران خواهد شد.

وی گفت: بر همین اساس نیز انتظار داریم که از اسفند ماه خیز ششم بیماری آغاز شود و میزان مرگ و میر افزایش یابد. نکته مهم این است که این افزایش موارد به اندازه خیز پنجم که با سویه دلتا رخ داد، نخواهد بود؛ ولی هر نوع خیز از بیماری باعث بیماری و خسران خواهد شد.

وی افزود: درصورت وقوع پیک ششم، مرگ و میر آن به اندازه پیک پنجم با سویه دلتا نخواهد بود. صحبت‌های فعلی بر اساس اطلاعات فعلی ما از بیماری است، اگر قدرت بیماری‌زایی امیکرون همین اندازه‌ای که اکنون می‌دانیم، باشد، میزان مرگ و میر به اندازه دلتا نخواهد بود؛ اما این به معنای آن نیست که شیوع امیکرون تلفات نخواهد داشت. این پیش‌بینی سایت‌های علمی پیش‌بینی کننده روند کووید۱۹ است. ممکن است در این حین تغییراتی هم در بیماری صورت گیرد که موضوع متفاوت شود. در حال حاضر امیدوار هستیم که استقبال از واکسیناسیون بویژه تزریق ذز سوم افزایش یابد.

او با تاکید بر اینکه عملکرد ما در مقابل ویروس بر شیوع بیماری اثر گذار است، به برخی بازگشایی ها اشاره کرد و گفت: به شیان در چین و اخبار عجیبی که از آن پخش شد نگاه کنید. این اخبار به دلیل سیاست‌های مقابله با کرونایی بود که این کشور اتخاذ کرده است که شهری مانند شیان را با ۱۳ میلیون نفر جمعیت قرنطینه کردند و روزی یک بار از همه تست می‌گیرند. این اقدام فقط برای این است که موارد بیماری را شناسایی و در صورت نیاز قرنطینه کنند. چنین برخوردی نشان دهنده اهمیت امیکرون است؛ نباید بگذاریم چنین جهشی از ویروس در گردش باشد. بنابراین نباید دچار ساده‌انگاری شویم.

وی افزود: بر اساس آخرین اطلاعات حدود ۸ میلیون نفر در کشور هیچ واکسنی تزریق نکردند و باید برای تزریق واکسن توجیه شوند. با گذشت زمان می‌بینیم واریانت‌هایی رخ می‌دهد که بیشتر از سیستم ایمنی می‌گریزند و این نشان می‌دهد بازنگری بر ترکیب واکسن اهمیت بسیار بالایی دارد. چند روز قبل هم از طریق مراجع علمی خارجی عنوان شد که استراتژی واکسیناسیون کرونا باید مشابه واکسیناسیون آنفلوآنزا باشد؛ یعنی واکسن‌ها مدام بازنگری شوند و ترکیبات جدیدی از ویروس را درون واکسن بگذاریم.

او تاکید کرد: موضوع مهم دیگر کفایت واکسن است. عنوان می‌شود برای دز بوستر واکسن‌هایی با پلتفرم غیرفعال مانند سینوفارم حتما دز بوستر را واکسنی با کفایت بالاتر تزریق کنیم. تزریق پلتفرم متفاوت واکسن‌ها موجب قوی‌تر شدن سیستم ایمنی نمی‌شود بلکه در برخی مطالعات مشخص شد که اگر واکسنی اثربخشی بالایی نداشت، برای دز بوستر واکسن موثرتری تزریق شود.

ناجی با تاکید بر اینکه واکسن‌زده‌ها همیشه در خطر هستند، تصریح کرد: از طرفی تقویت سیستم ایمنی با تزریق دز سوم بسیار حائز اهمیت است.

او در خاتمه تاکید کرد: با افزایش بازگشایی‌ها در سایه شیوع امیکرون، قطعا شیوع بیماری افزایش خواهد یافت، باید علمی‌تر فکر کرد و منتظر ماند تا درصد تزریق دز سوم افزایش یابد. ایجاد هر تجمعی با توجه به قدرت سرایت بالای امیکرون می‌تواند منجربه افزایش شیوع بیماری شود. بر اساس اطلاعات علمی می‌توان به برقراری محدودیت‌ها فکر کرد. نباید صبر کنیم بحران به وقوع بپیوندد و بعد بخواهیم جلوی آن را بگیریم

خبر

تجهیزات هواشناسی با استانداردها فاصله دارند

رییس سازمان هواشناسی گفت:فاصله ایستگاه ها در کشورهای توسعه یافته ۲۵کیلومتر است درحالی که این فاصله در ایران حدود ۱۰۰ کیلومتر است و این وضعیت با استانداردها مغایرت دارد.سحر تاج‌بخش در گفت و گو با ایسنا درباره اعتبارات سازمان هواشناسی اظهار کرد: سازمان هواشناسی یک سازمان حاکمیتی است و بخش اعظمی از هزینه‌های آن از طریق دولت تامین می‌شود. طی دو سال گذشته شرایط اعتبارات عمرانی ما خیلی مساعد نبود اما در جهت تامین اعتبار تلاش شد.

وی افزود: با توجه به ورود بیشتر تجهیزات از خارج از کشور هزینه های ارزی برای خرید آن‌ها افزایش یافته است، با این حال تلاش سه ساله ما در مسیر بهبود شبکه ایستگاه‌ها بوده است.

تاج‌بخش ضمن بیان این‌که در سازمان هواشناسی هنوز با استانداردها فاصله داریم، اظهار کرد: اگر روند افزایش اعتبارات ادامه یابد، با اعتباراتی که در اختیارمان قرار داده می‌شود شبکه‌های دیدبانی اعم از رادارها و ایستگاه‌های خودکار و ایستگاه جو بالا را می‌توانیم تقویت و به روزرسانی کنیم.

وی با بیان این‌که ضرورت توسعه تجهیزات کاملا محسوس است، گفت: طی بررسی‌های انجام شده در ۱۲کشور توسعه‌یافته دریافتیم که ایستگاه‌های هواشناسی حدود ۲۵ کیلومتر از هم فاصله دارند این درحالیست که در ایران این فاصله حدود ۱۰۰ کیلومتر است و این میزان فاصله با استانداردهای پایش مغایرت دارد. تاج‌بخش ادامه داد: کار اصلی سازمان هواشناسی پایش جو است. هرچه ایستگاه‌های بیشتری وجود داشته باشد، جو را بهتر مانیتور می‌کنیم و به تبع آن پیش‌بینی‌های بهتر و دقیق‌تری را می‌توانیم انجام دهیم و اگر داده‌ها به‌صورت آرشیو جمع‌آوری شود، ورودی خوبی برای مدل‌های پیش‌بینی بعدی است بنابراین اساس فعالیت ما توسعه شبکه پایش است که نیاز به زمان دارد تا به سرانجام برسد.

رییس سازمان هواشناسی افزود: طی چندین سال گذشته اقدامات خوبی انجام شده است اما به دلیل کمبود اعتبارات اتفاقات مثبتی نیفتاد و ما به توسعه نرسیدیم البته امیدواریم با توجه دولت، اعتبارات تامین شود تا بتوانیم تجهیزات لازم را تامین کنیم.

وی با اشاره به تلاش برای استفاده از ظرفیت‌ها و توان داخلی گفت: منابع مالی سازمان هواشناسی محدود است و استفاده از ظرفیت شرکت‌های دانش بنیان به‌تنهایی برای ما مقدور نبود بنابراین با حمایت معاونت علمی فناوری رییس جمهوری و حمایت فنی سازمان هواشناسی ۸۷ پروژه را برای ساخت تجهیزات داخلی در دستور کار قرار دادیم.

تاج‌بخش در پایان تصریح کرد: تا تجهیزات داخلی ساخته شوند و بتوانند این استانداردها را کسب کنند، زمان می‌برد بنابراین تا آن زمان باید همچنان به روش‌های قدیمی ادامه دهیم.

جامعه ایثارگری علی‌رغم همه مشکلات همچنان آماده فداکاری است



رئیس بنیاد شهید و امور ایثارگران در مراسم سی و پنجمین سالگرد شهادت سردار سرافراز سپاه اسلام شهید «علی‌اصغر حسینی محراب» گفت: جامعه ایثارگری علی‌رغم همه مشکلات همچنان آماده فداکاری است. به گزارش مهر، سید امیرحسین قاضی‌زاده هاشمی در این مراسم ضمن ادای احترام به مقام والای شهدا، گفت: حضرت امام سجاد (ع) پس از عاشورا اجازه ندادند این واقعه به فراموشی سپرده شود و برای حفظ این حماسه مدام آن را تکرار می‌کردند. در مقابل شایعات و دروغ دشمن سوالاتی در مورد شهادت حضرت علی‌اصغر و سایر حوادث مطرح شد و در این میان خانواده شهدای کربلا به تشریح هدف قیام و روشنگری پرداختند.

رئیس بنیاد شهید و امور ایثارگران به واقعه شهادت ۶۸ دانش‌آموز لرستانی اشاره کرد و گفت: تاریخ ما پر از حوادث گوناگون است که ماهیت دشمنان را آشکار می‌سازد. چندی پیش سالگرد شهادت ۶۸ دانش‌آموز در شهرستان بروجرد لرستان بود که پس از کربلای ۴ دشمن حقیر یک مدرسه ابتدایی را مورد هدف قرار داد و ۶۸ دانش‌آموز را یک جا به شهادت رساند.معاون رئیس جمهور افزود: ۱۳ آبان را روز دانش‌آموز نامیدند چون دانش‌آموزان در برابر ظلم رژیم پهلوی مبارزه کردند و بر اساس آمار ۵۶ دانش‌آموز توسط رژیم ستم‌شاهی به شهادت رسیدند اما در واقعه لرستان ۶۸ دانش‌آموز یک جا شهید شدند. اگر نام شهید را پاس بداریم هم به وجهه قهرمانانه شهید ارج نهاده‌ایم و هم به چرایی شهادت پرداخته‌ایم.قاضی‌زاده در توصیف مقام شهدا و شهادت تأکید کرد: شهدا واقعیت دنیا را دیدند و درک کردند و خوشا به حال کسانی که از فرصت‌ها بهره بردند و شهادت را خریداری کردند. بسیاری پس از دوران دفاع مقدس در زندگی مادی غرق شدند اما عده‌ای منتظر شهادت ماندند و نمونه‌ای از آنان شخصیت‌هایی مانند حاج قاسم سلیمانی و یا شهید حججی هستند.

معاون رئیس جمهور افزود: اگر در زندگی شهدا دقت کنیم شوریدگی در طلب شهادت را مشاهده می‌کنیم. باید سبک زندگی شهدا را ادامه دهیم. خداوند در همین دوران انسان‌هایی را به همه نشان می‌دهد که عاشق خدا بودند و جز عشق خدا کسی را نمی‌دیدند و به خواسته خود یعنی شهادت دست یافتند.معاون رئیس جمهور با بیان اینکه گرامیداشت یاد و نام شهدا، پیرو آنها بودن و پیمودن راه آنان است، ادامه داد: مسیر شهدا باید در جامعه پررنگ شود تا مردم به خوبی آن را بشناسند و درک کنند و مسیر را انتخاب کنند. اینکه به ظاهر بگوییم مسیر شهدا را ادامه می‌دهیم، کافی نیست و باید از شهدا پیروی کرده و بدانیم او چگونه زندگی کرده، آرمانش چه بوده و چه هدفی داشته است.وی افزود: وقتی خدمت خانواده شهدا می‌رسیم می‌گویند ما هیچ طلبی از نظام و انقلاب نداریم و با افتخار فرزندمان را فدای انقلاب کرده‌ایم، همچنان سرباز ولایت هستیم و افتخار می‌کنیم که فرزند خود را تقدیم اسلام و انقلاب کردیم و همچنان آماده هستیم. آن‌ها فقط می‌گویند کاری نکنید مردم از این دین دور شوند.

جزئیات آغاز آموزش «حضوری» در مدارس تهران



سه شنبه گذشته، از سوی وزرای کشور و آموزش و پرورش، اعلام شد که آموزش در مدارس از این پس حضوری خواهد بود و دانش‌آموزان ملزم هستند سرکلاس‌های درس حاضر شوند. این در حالی است که وزیر آموزش و پرورش اوایل هفته گفته بود حضور دانش آموزان «اختیاری» است. این اظهارات متناقض که به فاصله کمی از یکدیگر بیان شدند، موجب سردرگمی خانواده‌ها شد.علیرضا کریمیان، مدیرکل آموزش‌وپرورش شهر تهران در گفت‌وگو با ایسنا، در همین راستا، به چند پرسش درباره کم و کیف حضوری شدن آموزش‌ها و بازگشایی کامل مدارس پاسخ داد و در این باره اظهار کرد: با مدیران مناطق و مدیران مدارس جلسه گذاشته و روی حضور حداکثری دانش‌آموزان و برگشت آنها به مدرسه و حضور در فضای مدرسه و تدریس حضوری تاکید کردیم. وی افزود: مدیران ما در سطح شهر تهران برنامه‌ریزی کرده‌اند که شاهد حضور همکاران در مدارس به صورت کامل بوده و با فعالیت‌های آموزشی به صورت حضوری در خدمت دانش آموزان باشیم.مدیرکل آموزش‌وپرورش شهر تهران درباره آمادگی مدارس برای پذیرش حضوری دانش‌آموزان گفت: تمهید مقدمات لازم انجام شده است تا از شرایطی که در این دوسال داشته‌ایم به شرایط عادی برگردیم و در فضایی بسیار خوب شاهد رشد و پیشرفت تحصیلی دانش‌آموزان و ارتقای مهارت‌های آنها به‌ویژه در حوزه اجتماعی باشیم. کریمیان با بیان اینکه همکاران ما کامل و به صورت ۱۰۰ درصدی در مدارس حضور دارند گفت: اولیای دانش‌آموزان به مسئولین بهداشتی کشور و خادمان خودشان در آموزش‌وپرورش اعتماد کامل دارند. دانش آموزان نیز به صورت کامل و صد در صدی در مدارس هستند و ما به‌زودی شاهد برقراری شرایط عادی و تدریس حضوری در تمام مدارس کشور به‌ویژه شهر تهران خواهیم بود.وی در واکنش به اینکه برخی مدارس با توجه به شرایط و تراکم بالا، صرفا آموزش مجازی داشتند و دانش آموزان به مدرسه نمی‌رفتند عنوان کرد: از این پس، کلاس درس صرفا مجازی نخواهیم نداشت و کلاس‌های درس حضوری می‌شود. در کنار آن، همکارانم هم کلاس حضوری و هم مجازی را اداره می‌کنند و آموزش ترکیبی است و تحت هیچ شرایطی صرفا کلاسی را به صورت غیرحضوری نخواهیم داشت.مدیرکل آموزش‌وپرورش شهر تهران درباره مشکلات سرویس ایاب‌وذهاب با توجه به ساعات کم آموزش در چندماه اخیر گفت: برنامه‌ریزی به گونه‌ای انجام شده است که دانش‌آموزان ساعات بیشتری را سر کلاس و داخل مدرسه باشند. با حضور حداکثری دانش‌آموزان و ساعات طولانی‌تر حضور در مدرسه، از سرویس مدارس هم نهایت استفاده را خواهیم کرد. با انجمن اولیاء و مربیان هم صحبت کردیم و مدیران مدارس توجیه شده‌اند که با توجه به ساعات بیشتری که دانش‌آموزان در کلاس درس هستند، سرویس مدارس هم فعال شوند. کریمیان درباره ساعات آموزش و حضور دانش‌آموزان در مدرسه نیز عنوان کرد: با برنامه‌ریزی مدیران مدارس، ساعت‌های طولانی و حتی کامل از صبح تا ظهر پذیرای دانش‌آموزان هستیم.وی درباره میزان حضور در طول هفته نیز گفت: اکنون نمی‌توانیم نسخه واحدی برای تمام ۴۸۰۰ مدرسه در سطح شهر تهران بپیچیم. شرایط، مدرسه به مدرسه و پایه با پایه متفاوت است، مدیران برای دوره ابتدایی یک شیوه و برای متوسطه اول و دوم شیوه‌های دیگری را به کار گرفته، برنامه‌ریزی می‌کنند و به استحضار اولیاء می‌رسانند. مدیرکل آموزش‌وپرورش شهر تهران در پاسخ به اینکه آیا پروتکل‌های بهداشتی جدیدی در مدارس اعمال خواهد شد؟ گفت: پروتکل ها در اختیار وزارت بهداشت است و هرچه را به ما اعلام شود، انجام می‌دهیم. کریمیان درباره الزامی بودن یا نبودن تزریق دو دز واکسن برای حضور در مدرسه نیز توضیح داد و اظهار کرد: با همت دولت، شاهد کار بزرگ و ویژه‌ای در سطح کشور بودیم و خوشبختانه آحاد جامعه دو دز واکسن را تزریق کرده‌اند و در تزریق دز سوم هم آمار خوبی داریم. ما مشکلی در این زمینه نداریم، با اطمینان خاطر خوبی که ایجاد شده دانش‌آموزان سرکلاس حاضر می‌شوند.

خبر

تشریح جزئیات و اهداف اعزام دو هیئت اقتصادی ایران به عراق



رئیس اتاق مشترک بازرگانی ایران و عراق گفت: در شرایط جدید عراق و بعد از انتخابات پارلمانی این کشور لازم بود وضعیت موجود روابط اقتصادی و همکاریهای آتی با دولت مرکزی عراق مذاکراتی صورت گیرد. به گزارش اتاق مشترک بازرگانی ایران و عراق، رئیس این اتاق گفت: در شرایط جدید عراق و بعد از انتخابات پارلمانی این کشور لازم بود در رابطه با بررسی وضعیت موجود روابط اقتصادی دو کشور و همکاری‌های آتی با دولت مرکزی عراق و اقلیم کردستان این کشور مذاکراتی صورت گیرد بنابراین دو هیئت اقتصادی و تجاری به عراق اعزام شد.یحیی آل اسحاق افزود: در جمع هیئت اعزامی به جنوب عراق و همراه رئیس اتاق بازرگانی ایران، رؤسای اتاق‌های بازرگانی مرزی هم‌جوار عراق، اینجانب، رئیس کمیسیون اقتصادی و تعدادی از نمایندگان مجلس شورای اسلامی، مسئولان سفارت کشورمان در بغداد و فعالان حوزه عراق در زمینه‌های مختلف تجاری و اقتصادی حضور داشتند و جلسات کاری و همایش‌های تجاری مشترک در بغداد، کربلای معلی و نجف اشرف با فعالان اقتصادی عراق برگزار شد.وی ادامه داد: در این سفر مذاکراتی با وزیر تجارت عراق، رؤسای اتحادیه صنایع و اتحادیه اتاق‌های بازرگانی این کشور و فعالان بخش صنعت و بازرگانی عراق انجام گرفت و تفاهم‌نامه‌ای به‌منظور راه‌اندازی مرکز داوری مشترک به امضای رئیس اتاق ایران و رئیس اتحادیه اتاق‌های بازرگانی عراق رسید.آل اسحاق در مورد موضوعات مورد بحث در این سفر بیان داشت: مذاکرات کلی در رابطه با آتیه روابط اقتصادی ایران و عراق صورت گرفت. همچنین حل مشکلات مربوط به نقل انتقالات ارزی، استاندارد، حمل و نقل و گمرکات و موارد اجرایی دیگر مورد بحث و بررسی قرار گرفت. رئیس اتاق مشترک بازرگانی ایران و عراق تصریح کرد: با توجه به اینکه مسئولان دولت و بخش صنعت عراق علاقه‌مند به توسعه روابط صنعتی با ایران در حوزه‌های سرمایه گذاری و تولید مشترک و واردات ماشین آلات، قطعات، خطوط تولید و تمام امور مربوط به صنعتی شدن به جاست که فعالیان اقتصادی بخش صنعت کشورمان از این فرصت پیش‌رو استفاده جدی کنند.آل اسحاق بیان داشت: امیدوار هستیم این سفر آثار بزرگی در آینده تعاملات اقتصادی ایران و عراق داشته باشد.رئیس اتاق مشترک بازرگانی ایران و عراق در خصوص اعزام هیئت تجاری به اقلیم کردستان عراق گفت: هیئتی متشکل از حدود ۶۰ نفر از مدیران شرکت‌های تولیدی و بازرگانی کشورمان به اربیل اقلیم کردستان عراق عزیمت کردند که هم‌زمان با سفر این هیأت به اربیل دومین نشست تجاری جمهوری اسلامی ایران و اقلیم کردستان عراق برگزار شد.آل اسحاق عنوان کرد: تجار و فعالان اقتصادی ایرانی و عراقی در این رویداد اقتصادی دیدارهای رو در رو خواهند داشت و از دیگر برنامه‌های این هیئت تجاری در مدت حضور در اقلیم کردستان عراق، برپایی نمایشگاه جانبی تولیدات کشورمان و بازدید از مراکز عمده فروشی و فروشگاه‌های زنجیره‌ای اربیل خواهد بود. وی اضافه کرد: از مسئولان اتاق بازرگانی ایران و عراق نیز یوسف باپیری (عضو هیئت مدیره و رئیس کارگروه اقلیم کردستان عراق) و جهانبخش سنجابی شیرازی (دبیرکل) در این هیئت حضور دارند و در جریان این سفر قرار است دیدارهایی با وزیر بازرگانی و صنعت و رؤسای اتاق‌های بازرگانی و گمرک اقلیم کردستان عراق داشته باشند و مباحث مربوط به رفع موانع و توسعه‌ی تجارت بین ایران و اقلیم کردستان عراق مورد مذاکره قرار گیرد.رئیس اتاق مشترک بازرگانی ایران و عراق در مورد میزان صادرات کالاهای ایرانی به عراق گفت: صادرات ایران به عراق در ۹ ماهه سال‌جاری ۶ میلیارد و ۷۸۰ میلیون دلار بوده که نسبت به مدت مشابه سال گذشته رشد ۱۴ درصدی را نشان می‌دهد و امیدواریم تا پایان سال به ۱۰ میلیارد دلار برسد.

جریان برفگیر شدن کامیون‌ها در گمرک؛ اختلال در تجارت

گمرک ایران ضمن اعلام اینکه در روزهای گذشته بارش برف موجب اختلال در تجارت در برخی گمرک‌های مرزی شده است، در مورد جریان برفگیر شدن کامیون‌داران در مرز باشماق توضیح داد.به گزارش ایسنا، طی روزهای اخیر با شدت گرفتن بارش برف، در مناطق مرزی و گمرک‌های مربوطه نیز اختلالاتی ایجاد شده است؛ به طوری که برخی ویدئوها و تصاویر در فضای مجازی نشان داد که کامیون‌هایی که حامل بار بوده و برای ورود و یا خروج از کشور در این مرزهای تجاری قرار دارند امکان جابه‌جایی نداشته و چند روزی است که معطل مانده‌اند، از جمله آن کامیون‌های نزدیک به مرز باشماق هستند که خواستار اقدام مسئولان نیز شده‌اند.اینکه در حال حاضر در گمرک‌های مرزی شرایط به چه صورتی است از گمرک ایران مورد پیگیری قرار گرفت و در همین رابطه لطیفی -سخنگوی گمرک- به ایسنا اعلام کرد که اکنون در مرز تمرچین پیرانشهر و کیله سردشت در آذربایجان غربی فعلا به دلیل مسدود بودن جاده‌های منتهی به مرز و سقوط بهمن تا پاک سازی و بازگشایی مسیر گمرک بسته است و امکان تبادل کالا در روز جاری وجود ندارد. با این حال راهداری در حال بازگشایی جاده بوده و با وجود هوای آفتابی، سقوط بهمن در جاده‌ها موجب بسته شدن راه و عدم امکان عبور و مرور شده است.به گفته وی بازارچه‌های مرزی شوشمی و شیخ‌صله در کرمانشاه نیز به دلیل بارش برف و قطعی برق فعلا بسته است که راهداری و دستگاه‌های ذیربط در حال فعالیت برای بازگشایی هستند که به نظر می‌رسد به زودی امکان تبادل کالا فراهم شود.وی در مورد ماجرای گمرک باشماق و انتشار تصاویری که کامیون‌داران خواستار ورود مسئولان بودند توضیح داد: این کامیون داران در تیرپارک ترانزیتی و در یک کیلومتری گمرک باشماق قرار دارند که این محوطه تحت کنترل گمرک نیست و از سویی باید اشاره کرد که تعدادی از این کامیون‌داران طی چند روز گذشته به دلیل پایین بودن هزینه حمل در آنجا تحصن کرده بودند که به تازگی به آن پایان داده‌اند. با این حال امکانات در اختیار آن‌ها قرار داشته است.

رئیس اتاق تهران خواستار شد:

مشارکت بخش خصوصی در دیپلماسی اقتصادی



رئیس اتاق بازرگانی تهران بر اهمیت نقش بخش خصوصی در طراحی مدل دیپلماسی اقتصادی تاکید کرد.

به گزارش اتاق بازرگانی، صنایع، معادن و کشاورزی تهران، مسعود خوانساری در اولین کنفرانس ملی دیپلماسی اقتصادی که توسط شورای راهبردی روابط خارجی و اندیشکده دیپلماسی اقتصادی دانشگاه امام صادق (ع) برگزار شد بر اهمیت نقش بخش خصوصی در طراحی مدلی برای استفاده حداکثری از بازارهای سیاستی و انعقاد قراردادهای تجاری دو یا چند جانبه برای کسب منافع ملی تاکید کرد.

خوانساری با اشاره به اینکه در دیپلماسی اقتصادی طیف گسترده‌ای از ابزارهای سیاستی برای کسب منافع اقتصادی ملی به کار گرفته می‌شود، طراحی مدلی اجرایی با مشارکت بخش خصوصی برای پیاده‌سازی دیپلماسی اقتصادی کشور را ضروری عنوان کرد و یادآور شد که بر اساس این مدل، باید انعقاد موافقت‌نامه‌های اقتصادی دو یا چندجانبه با مشارکت بخش خصوصی، تقویت دیپلماسی مالی، حمل‌ونقل و انرژی و همچنین، توسعه تعاملات بین‌المللی از طریق کاهش آثار بازدارنده تحریم، در دستور کار قرار گیرد. وی، در این مسیر، بر همسوسازی سیاست‌های مرتبط با دیپلماسی اقتصادی در تمامی سطوح دولتی و غیردولتی تاکید کرد و اضافه کرد که برای تحقق این مهم، باید تربیت دیپلمات‌های حرفه‌ای توسعه‌دهنده کسب‌وکار جدی گرفته شود. رئیس اتاق تهران، با بیان اینکه اولویت‌دهی به اهداف اقتصادی در دیپلماسی سازوکارها در روند دیپلماسی اقتصادی کشور را هدف‌دار می‌کند، افزود: متأسفانه از ظرفیت‌های موقعیت جغرافیایی ایران در منطقه به ویژه در حوزه‌های دریایی و هوایی، تاکنون استفاده نشده و دیگر کشورهای منطقه در این زمینه، گوی سبقت را از ایران ربوده‌اند، این در حالی است که در مدل قابل تبیین برای دیپلماسی اقتصادی ایران، باید از فرصت‌های این بخش‌ها به درستی استفاده کرد. خوانساری در بخش دیگری از سخنانش در این کنفرانس، اعتمادسازی و توسعه برون‌گرایی از طریق برقراری تعامل سازنده با سایر اقتصادهای جهان به ویژه کشورهای همسایه را از جمله انتظارات بخش خصوصی در دیپلماسی اقتصادی عنوان و بر به رسمیت شناختن نقش محرک و پیش‌برنده بخش خصوصی در اقتصاد و پشتیبانی عملی از این بخش در عرصه‌های بین‌المللی، تاکید کرد. وی همچنین تقویت مشارکت در زنجیره ارزش جهانی در کنار توسعه صادرات غیرنفتی را از دیگر مطالبات بخش خصوصی در عرصه سیاست‌گذاری برای دیپلماسی اقتصادی عنوان کرد و با اشاره به ضرورت پایبندی کشور به توافق‌نامه‌های اقتصادی با کشورهای همسایه، افزود: متأسفانه شاهد آن هستیم که دولت‌ها، پایبندی چندانی به قراردادهای اقتصادی منعقد شده با کشورهای همسایه ندارند و به محض آنکه در داخل کشور با کمبود عرضه برق و گاز مواجه می‌شویم، خط صادرات انرژی به کشورهای همسایه قطع می‌شود؛ در حالی که این رویه به بی‌اعتمادی بازارهای صادراتی به ایران دامن می‌زند. از این رو، انتظار بخش خصوصی از دولت، رعایت کامل موافقت‌نامه‌های اقتصادی با دیگر کشورهای است. رئیس اتاق تهران، تلاش برای انعقاد موافقت‌نامه‌های تجارت آزاد منطقه‌ای و جهانی را از ضرورت‌های فعال‌سازی دیپلماسی اقتصادی کشور عنوان کرد و یادآور شد که در حال حاضر، کشورهای موفق در این عرصه از جمله چین و ترکیه، به خوبی توانسته‌اند از این مکانیزم برای توسعه اقتصاد ملی خود استفاده کنند.خوانساری بار دیگر بر مشارکت بخش خصوصی در طراحی مدل دیپلماسی اقتصادی کشور تاکید کرد و یادآور شد که دستاوردهای این عرصه، با حضور اثرگذار بخش خصوصی قابل تحقق است.در نخستین کنفرانس ملی دیپلماسی اقتصادی که با سخنان عباس عراقچی، رئیس شورای راهبری روابط خارجی، افتتاح شد چهره‌های دیگری چون محمد خزاعی دبیرکل کمیته ایرانی اتاق بازرگانی بین‌المللی، حمید زادبوم رئیس سابق سازمان توسعه تجارت، سید رسول مهاجر مشاور وزیر امور خارجه، مهدی صادقی شاهدانی رئیس اندیشکده دیپلماسی اقتصادی دانشگاه امام صادق (ع) و... نیز حضور داشتند و به بیان نظرات خود پرداختند.

رئیس کل بانک مرکزی:

ناظران شرعی به ساختار بانک‌ها اضافه می‌شوند



رئیس کل بانک مرکزی گفت: در راستای نظارت بر اجرای مصوبات شورای فقهی در نظام بانکی کشور، بانک مرکزی موظف شده است عملکرد بانک‌ها در اجرای اصول شرعی را در قالب فرم‌های مشخص به طور مستمر مورد بررسی قرار دهد.

عالی‌ترین مقام بانک مرکزی ادامه داد: همچنین چارچوب اضافه شدن افرادی به عنوان ناظر شرعی در کمیته تطبیق بانک‌ها به منظور اجرا و نظارت بر مصوبات شورای فقهی در این شورا در حال تدوین است. صالح آبادی یادآور شد: در همین راستا فهرست افرادی که توسط شورای فقهی احراز صلاحیت شوند در اختیار بانک‌ها قرار خواهد گرفت.

رئیس کل بانک مرکزی همچنین بر ضرورت آموزش ضوابط فقهی و شرعی در حوزه بانکی به مدیران ناظران شرعی به کمیته تطبیق بانک‌ها اضافه خواهند شد.به گزارش ایسنا، علی صالح آبادی در جمع اعضای «کارگروه تخصصی فقهی بانک مرکزی» در قم، با بیان اینکه تحول نظام بانکی بر اساس تطبیق با اصول فقهی و شرعی در این دوره با جدیت پیگیری خواهد شد، گفت: در این راستا و در مرحله نخست حوزه نظارت و شرعی در نظام بانکی کشور هستیم و اثربخشی تصمیمات شورای فقهی از این به بعد بیش از پیش خواهد شد.وی در ادامه با تشکر از زحمات و نگاه ویژه دکتر صالح‌آبادی به جایگاه شورای فقهی در ساختار بانک مرکزی گفت: مفاد ماده ۱۶ برنامه ششم توسعه در صورت نظارت جدی بر عملکرد بانک ها عملی خواهد شد.

مصباحی مقدم تعمیق و گسترش آموزش مبانی بانکداری اسلامی در نظام بانکی را از ضروریات دانست و تأکید کرد: تحول در نظام بانکی بر اساس اصول فقه اسلامی وظیفه شورای شورای فقهی و کارگروه تخصصی آن است.

ارشد و تمام پرسنل شبکه بانکی تاکید و ابراز امیدواری کرد که این روند به بهبود فرآیندهای بانکی در راستای اجرای اصول بانکداری اسلامی منجر شود.

آیت الله مصباحی مقدم، رئیس شورای فقهی بانک مرکزی نیز در این نشست گفت: با حضور دکتر صالح آبادی در بانک مرکزی شاهد افزایش توجه اصول فقهی

اعداد وحشتناک در رویای پایتخت دریایی!

اهمیت و جایگاه ویژه چابهار در دسترسی به آبهای آزاد و ایران به عنوان نقشه تقسیم جهان، مورد تاکید مسئولان مناطق آزاد قرار دارد ولی در این بین عدم هماهنگی لازم و ایفای نقش دستگاه‌های مربوطه در حوزه لجستیک و خلاء موجود در آن و همچنین عدم استفاده از ظرفیت‌های مالی، مزیت‌های قابل توجهی را از ایران دریغ کرده و چابهار را از رسیدن به پایتخت دریایی باز داشته است.به گزارش ایسنا، همزمان با ۳۰ دی ماه همایش برون رفت از چالش‌های لجستیکی در راستای تحقق رویای ۲۰۰ ساله پایتخت دریایی ایران و اتصال کشورهای اروپایی و آسیایی از محور شرق و کریدور شمال - جنوب به میزبانی منطقه آزاد چابهار برگزار شد که در آن، سعید محمد - مشاور رئیس جمهور و دبیر شورای عالی مناطق آزاد، کردی - مدیر عامل منطقه آزاد چابهار و برخی دیگر از مسئولان مربوطه در حوزه حمل و نقل حضور داشتند. اما در این همایش، دبیر شورای عالی مناطق آزاد و ویژه اقتصادی با اشاره به اینکه ۲۲ کشور مورد تاثیر در تجارت و در اطراف ایران وجود دارد که در مجموع ۷۵۰۰ میلیارد دلار در سال مبادلات تجاری دارند و سهم ایران از این میزان، فقط ۰.۸ درصد است گفت: این سوال مطرح است که چرا ما نتوانستیم به جایگاه واقعی تجاری ایران در منطقه دسترسی پیدا کنیم، آماده نبودن کشورمان در بحث لجستیک و ترانزیت مهمترین مشکل بوده است، در حالی که کریدورهای زیادی از جمله شمال - جنوب که یکی از کریدورهایی است که امکان عبور از کشور ما را فراهم می‌کند را در اختیار داریم ولی بعضا مزیت رقابتی را از دست داده ایم. سعید محمد با بیان اینکه عده‌ای می‌گویند که بحث سیاسی، بین‌المللی و تحریم است، اما کسانی که می‌خواهند بارشان را به مقصد برسانند فقط و فقط دو موضوع برایشان مهم است؛ اینکه با کمترین هزینه بار را به مقصد برسانند و دیگری در کوتاه‌ترین زمان ممکن کالاهای خود را را به مقاصد هدفشان حمل کنند افزود: به جای اینکه تقصیر را به گردن مسائل سیاسی و بین‌المللی بیندازیم خوب است که واقع‌بینانه موضوع را کنکاش کرده تا بتوانیم به پاسخ‌های درستی برسیم.وی با بیان اینکه به من گفته شده سرعت سیر کالا در کشور پنج کیلومتر در ساعت است، این عدد بسیار وحشتناک بوده و باری که امروزه به سمت اینچه‌برون می‌رود با اینکه آنجا راه‌آهن کشیده شده است اما زمانی که بار می‌خواهد از آنجا عبور کند، هیچ مزیتی برای صاحب کالا و بار ندارد، گفت: اگر بتوانیم خلاءهای زنجیره لجستیک کشور را برطرف کنیم آن موقع موفق خواهیم شد که کریدورها را احیا کنیم، باید توجه داشت که هر کدام از دستگاه‌ها در احیای این کریدورها نقش خاص خود را دارند.مشاور رییس جمهور ادامه داد: در بین دستگاه‌هایی که در این حوزه کار می‌کنند، وزارت امور خارجه در بحث دیپلماسی اقتصادی و بازاریابی بسیار تاثیرگذار است، وزارت راه و شهر سازی در تکمیل زیر ساخت‌ها، وزارت اقتصاد و دارایی در بخش گمرکات، وزارت جهاد کشاورزی و معاونت‌های مختلف آن در آسان کردن فرآیند صادرات و واردات، وزارت بهداشت و ناجا همگی می‌توانند کمک کنند.سعید محمد ضمن تاکید بر اهمیت تسهیل ترانزیت از سوی گمرک ادامه داد: برخوردهای جزیره‌ای باعث می‌شود که همیشه نارضایتی وجود داشته باشد، در یک گمرک سه دستگاه ایکس‌ری متوقف شده که بدلیل تداخلات بین بخشی بوده است. خیلی از جاها از کوچک‌ترین امکانات برای ترانزیت برخوردار نیستند و خدمات رفاهی به ترانزیت کنندگان دچار اختلال است. مادر مناطق آزاد به دنبال این هستیم تا جایی که می‌شود ظرفیت‌ها را احیا کنیم.وی با اشاره به برخی ظرفیت‌های لجستیکی با اعلام اینکه از چابهار تا قشم در زنجیره لجستیک کشور هستیم، بندر واسکله کاوه را داریم و اگر اتصال پُل قشم به بندر عباس محقق شود از بندر کاوه می‌توانیم خدمات لجستیکی و ترانزیتی را داشته باشیم، یادآور شد: در کنار این ظرفیت لجستیکی، به دنبال این هستیم تا خدمات پولی و بانکی و همینطور سایر خدماتی که نیازمند تکمیل زنجیره لجستیک است را احیا کنیم. در همین زمینه بحث بورس بین‌الملل را در مناطق آزاد پیگیری کرده‌ایم و مجوزهای آن در حال اخذ است که می‌توانیم در یک بخش با فروش اوراق و تعریف پروژه‌هایی به صورت ارزی صندوق‌هایی را تاسیس کنیم تا از این مسیر بتوانیم زیرساخت‌ها را در مناطق آزاد در بخش لجستیک و ترانزیت تکمیل کنیم.در بخش دیگری از این همایش، کردی -مدیر عامل منطقه آزاد چابهار -با اشاره به این که انتظار از چابهار به عنوان یکی از چهار شهر لجستیک که در سند آمایش ملی لجستیکی معرفی شده و قرار است پایتخت دریایی ایران باشد، پذیرفتن نقش خود در حوزه ماموریت ها و اهداف اصلی است گفت: صنعت، پتروشیمی و فولاد از ویژگی های بارز چابهار است اما آنچه در بخش صنعت و فعالیت در این منطقه به عنوان ماموریت آن دنبال می شود، نیازمند شبکه و شریان ارتباطی قدرتمند است که البته این پتانسیل از ویژگی های مهم این سرزمین به شمار می رود و در اسناد بالادستی نیز بر آن تاکید شده است.وی در ادامه با بیان این که این سوال مطرح است که اگر تا این حد موضوع اهمیت دارد پس تا به امروز چه می کرده ایم گفت: واقعیت این است که در دهه‌های اخیر وزن نهادهای تولید در بهای تمام شده کالا تغییر اساسی داشته است و در همین رابطه همگن شدن تکنولوژی، کاهش فاصله مواد اولیه واحدهای تولیدی و ورود ابزارهای جدید حمل و نقل و امکان دورکاری کارکنان از عوامل همگن کننده تولید بوده که رقابت را بسیار سخت کرده است اما آنچه که موجب ایجاد فاصله بین رقبا می‌شود، هزینه حمل و نقل یعنی زمان و کاهش هزینه رسیدن به بازار است که این مهم، لجستیک را به عنوان یک امکان و اتفاق بزرگ برای کسانی که قصد حضور در جامعه جهانی را دارند مطرح می کند. به همین دلیل است که امروزه مسیرهای متعارفی که در حمل و نقل استفاده می شد، مورد بازنگری قرار گرفت و به دنبال راههای جایگزین هستند. مدیر عامل منطقه آزاد چابهار در ادامه با بیان این که شرایط موجود اهمیت بیشتر کریدورهای ارتباطی را نشان می دهد به این موضوع نیز اشاره کرد که به همین جهت کشورهای آسیای میانه در تلاش برای دسترسی به مسیرهای جدید به آبهای آزاد هستند؛ به طوری که روسیه سعی می کند مسیر چابهار و کریدور جنوب به شمال را جایگزین مسیر و کانال متعارف ارتباطی از طریق کانال سوئز کند. یا این که چین برای دست یابی به قدرت اول اقتصادی دونیا در کنار تمامی برنامه های مفصلی که در این زمینه دارد ابتکار خود را در جاده و کمربند قرار داده است.

خبر

وزیر نفت:

مردم آثار توافق‌های نفتی با روسیه را به‌زودی خواهند دید



وزیر نفت از امضای چند سند مهم با روس‌ها در حوزه توسعه میادین نفت، گاز، پتروپالایشگاه و انتقال فناوری خبر داد و گفت: مردم ایران آثار توافق‌های نفتی با روسیه را به‌زودی خواهند دید.

به گزارش وزارت نفت، جواد اوجی در تبیین مهمترین برنامه‌های خود در روسیه با بیان اینکه به جرأت می گویم که یکی از پربارترین سفرها بود و بسیار بیشتر از آنچه انتظار داشتیم، حاصل شد، اظهار کرد: دیدارهای خوبی با الکساندر نواک، معاون نخست‌وزیر، نیکلای شولگینوف، وزیر انرژی و شرکت‌های توانمند روس در حوزه نفت و گاز داشتیم.وی با اشاره به اینکه در زمینه مشارکت در توسعه میدان‌های نفت و گاز، احداث پتروپالایشگاه، انتقال فناوری و تجهیزات فناورانه، که به شدت مورد نیاز صنعت نفت است، توافق‌های بسیار خوبی انجام شد و اسناد مهمی امضا شد، تصریح کرد: مردم ایران به‌زودی آثار این توافق‌ها را در حوزه انرژی خواهند دید. وزیر نفت با بیان اینکه با توجه به عزم جدی که در ۲ کشور به‌ویژه در حوزه وزارتخانه‌های نفت و انرژی ایران و روسیه وجود دارد، به‌زودی همه این توافق‌ها محقق می‌شود، یادآور شد: نقشه راه جامع همکاری مشترک در تمام زیرمجموعه‌های نفت و انرژی تدوین شده است. ما از یک‌ماه گذشته پیشنهادهای خود را به طرف‌های روس ارائه کرده بودیم و شرکت‌های توانمند روسی نیز علاقمندی خود را برای همکاری اعلام کردند.اوجی به تحریم‌های ظالمانه آمریکا ضد ایران و روسیه اشاره کرد و با بیان اینکه هر دو کشور در کنار ظرفیت‌های بسیار خوب دارای ذخایر فراوان نفتی و گاز هستند که می‌توان از آن‌ها بهره ببرند، تأکید کرد: با توافق‌های به‌دست آمده، بی‌شک مردم و حوزه نفت، آثار آن را خواهند دید.وی با بیان اینکه روس‌ها به خوبی متوجه شدند که عزم و اراده دولت سیزدهم و وزارت نفت ایران بر این استوار شده که این روابط را مستحکم و مستمر پیش ببریم، گفت: ایران و روسیه در ائتلاف اوپک پلاس (تولیدکنندگان عضو سازمان کشورهای صادرکننده نفت-اوپک و غیر اوپک) هم دارای دیدگاه یکسانی هستند.

اتصال دستگاه‌های کارتخوان به پرونده‌های مالیاتی به تعویق افتاد

سازمان امور مالیاتی از تعویق مهلت اتصال دستگاه‌های کارتخوان با پرونده‌های مالیاتی تا پایان بهمن ماه امسال خبر داد.

به گزارش خبرگزاری مهر، سازمان امور مالیاتی در اطلاعیه‌ای از تمدید مهلت تعیین تکلیف دستگاه‌های کارتخوان تا پایان بهمن ماه امسال خبر داد.در این اطلاعیه آمده است:

«با عنایت به درخواست مکرر صاحبان کسب و کار برای تمدید مهلت ایجاد اتصال بین دستگاه‌های کارت خوان بانکی و درگاه‌های پرداخت الکترونیکی با پرونده مالیاتی و بروز برخی اشکالات ایجاد شده در روزهای پایانی برای ورود به درگاه ملی خدمات الکترونیکی به اطلاع می‌رساند مهلت ایجاد اتصال بین دستگاه‌های کارتخوان و درگاه‌های اینترنتی پرداخت با پرونده مالیاتی تا پایان بهمن ماه سال ۱۴۰۰ تمدید می‌شود.»

تحلیل بازار طلا و سکه در هفته‌ای که گذشت

طبق تحلیل دبیر هیات مدیره اتحادیه طلا و جواهر تهران، علیرغم اینکه بازار سکه و طلا داخلی از ابتدای هفته گذشته تا روز چهارشنبه در آرامش نسبی به سر می‌برد، اما روز پنجشنبه دچار یک شوک قیمتی شده و به یکباره نسبت به آخرین معاملات روز چهارشنبه، در پی افزایش قیمت اونس جهانی طلا و نوسانات (هر چند جزئی) نرخ ارز شاهد افزایش قیمت سکه و طلا شد.نادر بذرافشان در گفت‌وگو با ایسنا، در تشریح و تحلیل یک هفته اخیر بازار سکه و طلا داخلی اظهار کرد: از ابتدای هفته‌ای که گذشت تا روز پایان چهارشنبه بازار از ثبات پایداری برخوردار بود و نوسان خاصی در بازار وجود نداشت. بازار ارز نیز آرام پیش آمده بود و نوسان قابل توجهی (در مجموع یک دلار افزایش) نداشت؛ ضمن اینکه تقاضا برای خرید سکه و مصنوعات طلا نیز طی دو هفته اخیر به شدت کاهش پیدا کرده است. اخبار سیاسی-اقتصادی و تصور اینکه قیمت‌ها از ثبات بیشتری بهره‌مند شوند یا به سمت کاهشی شدن میل پیدا کنند، تاثیر گذار بر بازارهای داخلی بوده و سبب کاهش تقاضا شده است.دبیر هیات مدیره اتحادیه طلا و جواهر تهران ادامه داد: اما از صبح روز پنجشنبه با افزایش ۱۷ دلاری قیمت اونس جهانی نسبت به روز پیش از آن (چهارشنبه) مواجه شدیم؛ علاوه بر آن نوسانات افزایشی نرخ ارز نیز سبب شد در مجموع افزایش قیمت سکه و طلا افزایش قیمت پیدا کند. تا روز چهارشنبه نسبت به ابتدای هفته هر گرم طلا ۱۸ عیار حدود ۵۰۰۰ تومان و سکه حدود ۳۰ هزار تومان نوسان افزایشی قیمت داشت اما از روز پنجشنبه همزمان با افزایش ۱۷ دلاری قیمت اونس جهانی نسبت به روز چهارشنبه (و ۱۸ دلار نسبت به ابتدای هفته) و نوسان هر چند محدود نرخ ارز، هر گرم طلای ۱۸ عیار نسبت به روز پیش از آن (چهارشنبه) ۲۶ هزار تومان و هر قطعه سکه تمام طرح جدید ۳۰۰ هزار تومان افزایش قیمت داشت. وی تاکید کرد: با وجود این افزایش قیمت‌ها اما همچنان بازار سکه و طلا از ثبات نسبی قیمت‌ها برخوردار است. طی ۲۰ روز گذشته بازار قیمت‌ها به ثبات خوبی رسیده است؛ اما در پی اخبار سیاسی-اقتصادی و اخبار مربوط به مذاکرات، مردم احتمال می‌دهند که این روند ثبات شکسته شود و به سمت کاهشی شدن میل کند. تجربه ما نشان می‌دهد با توجه به روند اونس جهانی و نرخ ارز، احتمالا طی هفته‌های آینده مابین سه الی پنج درصد نوسان (افزایش/کاهش) قیمت ایجاد شود.عضو هیات مدیره اتحادیه طلا و جواهر تهران در رابطه با تغییرات قیمت‌ها، اظهار کرد: قیمت هر قطعه سکه در آخرین معاملات پایانی هفته (پنجشنبه) نسبت به روز پیش از آن ۳۰۰ هزار تومان و نسبت به ابتدای هفته ۳۳۰ هزار تومان و قیمت ربع سکه نیز نسبت به روز چهارشنبه ۱۰۰ هزار تومان و نسبت به ابتدای هفته ۱۳۰ هزار تومان افزایش داشته‌اند. اما سایر قطعات سکه و همچنین طلا از ابتدای هفته تا روز چهارشنبه از ثبات نسبی برخوردار بوده و تغییرات آن‌ها در روز پنجشنبه رخ داده است.

خبر

دستور وزیر کار بر حل فوری مشکلات مراجعه‌کنندگان تامین اجتماعی

وزیر تعاون، کار و رفاه اجتماعی از شعبه ۲۰ تامین اجتماعی تهران بازدید و برای حل مشکلات مراجعه‌کنندگان و شاغلان دستور پیگیری فوری صادر کرده‌است.به گزارش وزارت تعاون، کار و رفاه اجتماعی، «حجت‌الله عبدالملکی» در این بازدید هماهنگ نشده با چند مراجعه‌کننده در شعبه مذکور گفت‌وگو و از نحوه برخورد کارمندان و نوع خدمات ارائه شده کسب اطلاع کرد.وی با کارکنان شعبه ۲۲ تامین اجتماعی نیز گفت‌وگو کرد و از نزدیک و حضور در جریان مشکلات و مسائل آن‌ها قرار گرفت.مشکلات ساختمان این شعبه به دلیل فرسودگی، رسیدگی به موارد مرتبط با قرارداد کارمندان، مشکلات زنان باردار، مستمری‌بگیران و... از جمله موضوعاتی بود که با وزیر تعاون، کار و رفاه اجتماعی در میان گذاشته شد.

از سوی قائم مقام وزیر صمت؛

جزئیات جشنواره فروش بهاره اعلام شد

قائم مقام وزیر صمت گفت: اصناف و تشکل‌ها، جشنواره تخفیف کالایی را با نام خرید شفاف آغاز کردند که در آن کالاها با قیمت مناسب‌تر از آنچه تاکنون بوده به مصرف کنندگان عرضه می‌شود. به گزارش صداوسیما، محمد صادق مفتح گفت: اصناف و تشکل‌ها، جشنواره تخفیف کالایی را با نام خرید شفاف آغاز کردند که در آن کالاها با قیمت مناسب‌تر از آنچه تاکنون بوده به مصرف کنندگان عرضه می‌شود.قائم مقام وزیر صمت افزود: تخفیف کالایی در جشنواره آقای محمدصادق مفتح در مصاحبه اختصاصی با خبرنگار خبرگزاری صدا و سیما افزود: اصناف و تشکل‌ها اعم از فروشگاه‌های زنجیره‌ای، فروشگاه‌های اینترنتی و اصناف کشور، پویش بسیار خوبی را به صورت هماهنگ در جشنواره خرید شفاف شروع کردند که به واسطه آن طیف وسیعی از کالاها با قیمت مناسب‌تری در اختیار مصرف کنندگان قرار می‌گیرد.وی اضافه کرد: زمان‌های شروع و پایان این جشنواره برای هر صنف متفاوت است یعنی فروشگاه‌های زنجیره‌ای، فروشگاه‌های اینترنتی و اصناف در بازه‌های زمانی متفاوتی این جشنواره را برگزار می‌کنند، اما جهت گیری اصلی در این جشنواره ارائه قیمت‌های مناسب‌تر به خریداران است.

کاهش دام‌های پروار شده در دامداری‌ها

مرکز آمار ایران اعلام کرد: در پاییز سال جاری، بیش از ۵۶۰ هزار رأس گاو و گوساله در دامداری‌های کشور پروار شد که حدود ۴ هزار رأس کمتر از فصل قبل بوده است. به گزارش خبرگزاری صدا وسیما از مرکز آمار ایران؛ در پاییز سال جاری مقدار تولید شیر گاو ۱،۷۷ میلیون تن و تعداد گوساله متولد شده ۲۸۶ هزار رأس برآورد شده است.نتایج حاصل از آمارگیری اندازه‌گیری تعداد و تولیدات فصلی دام سنگین (گاو و گوساله) در فصل پاییز سال ۱۴۰۰ نشان می‌دهد که در این فصل تعداد ۵۶۲ هزار رأس گاو و گوساله در دامداری‌های کشور پروار شده است که حدود ۴ هزار رأس کمتر از فصل قبل بوده است.بر اساس نتایج این طرح، در آذر امسال تعداد گاو و گوساله دامداری‌های کشور، ۵،۵۶ میلیون رأس (شامل ۱.۳۵ میلیون رأس دام اصیل، ۲.۳۹ میلیون رأس دام آمیخته و ۱.۸۲ میلیون رأس دام بومی) بوده که نسبت به شهریور ماه، نزدیک به ۱۵ هزار رأس کاهش یافته است. همچنین در پاییز سال جاری مقدار تولید شیر گاو ۱،۷۷ میلیون تن و تعداد گوساله متولد شده ۲۸۶ هزار رأس برآورد شده است.

گرانی گوشت ربطی به صادرات دام ندارد

اتحادیه دام سبک با بیان اینکه صادرات دام همچنان متوقف است، گفت:دولت به بهانه افزایش قیمت گوشت، صادرات دام را متوقف کرد اما با گذشت دو هفته از این اتفاق، نرخ گوشت تغییری نکرده است.افشین صدر دادرس، مدیرعامل اتحادیه دام سبک در گفتگو با خبرنگار مهر با بیان اینکه صادرات دام زنده از کشور همچنان متوقف است، گفت: متأسفانه گرفتار بوروکراسی‌های پیچیده اداری و مسائلی از این قبیل هستیم و عملا هیچ کاری از پیش نمی‌رود.وی با بیان اینکه در دو هفته اخیر صادرات دام زنده به بهانه افزایش قیمت گوشت قرمز متوقف شده است، افزود: با این حال شاهد هستیم که قیمت گوشت نیز تغییری نکرده و تعادلی در بازار این کالا ایجاد نشده است.دادرس گفت: دلیل این اتفاق آن است که گرانی گوشت ربطی به صادرات دام زنده ندارد و عوامل دیگری در این اتفاق دخیل هستند.وی با اشاره به اینکه هم اکنون در مناطقی از کشور از جمله استان خوزستان و منطقه فسای فارس چندین رأس دام در قرنطینه نگهداری می‌شوند، افزود: فرایند قرنطینه دام هزینه بر است ضمن اینکه ایستگاه‌های قرنطینه به تأیید دامپزشکی استان‌ها می‌رسند و بعد از آن دام‌ها به این اماکن منتقل می‌شود اما ظرفیت محدودی دارند و نمی‌توان به مدت زیادی دام را آنجا نگهداری کرد.دادرس اضافه کرد: در اواسط آبان ماه دولت مجوز صادرات ۳۵۰ هزار رأس دام را صادر کرد و بعد از پیگیری‌های فراوان صادرات انجام شد اما در میانه راه جلوی آن را گرفتند و در نهایت فقط ۲۰۰۰ رأس دام سبک صادر شد.

بازدید مخبر از مرکز مانیتورینگ مدیریت راه‌های کشور

معاون اول رئیس‌جمهور از مرکز مانیتورینگ مدیریت راه‌های سازمان راهداری و حمل و نقل جاده‌ای کشور بازدید کرد.به گزارش پایگاه اطلاع‌رسانی معاون اول رئیس‌جمهور، محمد مخبر دیروز(جمعه) با حضور در مرکز مانیتورینگ مدیریت راه‌های سازمان راهداری و حمل و نقل جاده‌ای کشور از بخش‌های مختلف این مرکز بازدید کرد.مخبر در این بازدید که به صورت سرزده انجام شد، با توضیحات مسئولان مرکز مدیریت راه‌های کشور و از طریق سامانه‌های نظارت تصویری در جریان آخرین وضعیت راه‌های مواصلاتی کشور، وضعیت ترافیکی و امکانات موجود در مسیرهای مختلف بویژه استان‌ها و مسیرهایی که بیشترین درگیری با برف و کولاک را داشته‌اند، قرار گرفت.وی در ادامه نیز از سایر خدمات مرکز مدیریت راه‌های کشور از جمله چگونگی ارائه خدمات‌رسانی سامانه گویا و اپلیکیشن ۱۴۱ بازدید و به صورت تصادفی با یکی از شهروندانی که با مرکز مدیریت راه‌های کشور ارتباط تلفنی داشت، گفتگو کرد.معاون اول رئیس‌جمهور از تلاش‌های دست‌اندرکاران و تلاشگرانی که در چند روز گذشته به مردم و مسافران گرفتار در برف و کولاک خدمت‌رسانی کرده‌اند، قدردانی و همچنین دستورات لازم برای ارائه امکانات و کیفیت بهتر خدمات‌رسانی به مردم را صادر کرد.

وزیر صمت:

نظارت بیشتری بر کیفیت خودروهای داخلی و وارداتی می‌شود

سال آینده قرعه کشی خودرو نخواهیم داشت



وزیر صمت گفت: در خصوص کیفیت خودروهای تولید داخل و یا خودروهای وارداتی بی کیفیت بیشتر از گذشته توجه خواهیم کرد.به گزارش خبرگزاری مهر، سیدرضا فاطمی امین پیش از ظهر دیروز جمعه ضمن بازدید از خودروهای آسیب دیده از حادثه تصادف زنجیره‌ای بهبهان - اهواز از وقوع این حادثه تلخ ابراز تأسف کرد و گفت: ۵۸ خودرو در این حادثه آسیب دیدند که تنها ۱۷ خودرو کیسه هوا داشتند.وی با بیان اینکه از این ۱۷ خودرو، کیسه هوای فقط یک خودرو فعال شده بود، افزود: باید این موضوع بررسی شود که کیسه هوای چه تعداد از خودروها روشن بوده زیرا ناآگاهی در این زمینه وجود دارد و در بعضی از خودروها کیسه هوا روشن نمی‌شود.فاطمی امین با تاکید بر دقت بیشتر در مورد الزامات ایمنی و کیفیت خودروها گفت: وزارت صمت تاکید ویژه در افزایش تولید و متعادل شدن قیمت خودرو در کشور دارد؛ البته کیفیت خودروها باید قابل قبول باشد.وزیر صنعت، معدن و تجارت افزود: در خصوص تصادف زنجیره‌ای جاده بهبهان - اهواز مکاتبه‌ای با وزیر راه و شهرسازی انجام شده تا در کمیسیون ایمنی راه‌ها این حادثه رانندگی به دلیل تعداد بالای خودروها به دقت بررسی شده و عوامل این حادثه کارشناسی شود. وی بر بررسی کیفیت خودروهای آسیب دیده در این حادثه و همچنین پیگیری تخلفات صورت گرفته تاکید کرد و گفت: در خصوص کیفیت خودروهای تولید داخل و یا خودروهای وارداتی بی کیفیت نیز بیشتر از گذشته توجه خواهیم کرد.همچنین وزیر صنعت، معدن و تجارت گفت: سال آینده بیش از نیاز داخل خودرو تولید می کنیم که سبب می شود قرعه کشی نداشته باشیم.سید رضا فاطمی امین پنج شنبه ۳۰ دی ماه در گفت‌وگو با خبر سیما درباره بازار خودرو اظهار کرد: من هم در سفرهای استانی و هم در بازدیدها و ملاقات‌هایی که از فعالیت‌های تولیدی اقتصادی دارم با مردم گفت‌وگو می کنم که به من ایده و انگیزه می‌دهد.وی افزود: ما در خصوص خودرو دو بازار و دو قیمت داریم، یکی قیمتی است که بازار آزاد است که التهاب دارد؛ دیگری قیمتی است که خودروسازان می‌دهند که فاصله زیادی است و یک رانت ۲۰ تا ۱۵۰ میلیون تومانی وجود دارد.وزیر صنعت، معدن و تجارت علت آشفتگی بازار خودرو را هم‌سان نبودن عرضه و تقاضا عنوان و بیان کرد: ۵۰۰ هزار دستگاه کمتر از نیاز تولید می کنیم که به سرعت برطرف خواهد شد؛ نکته دیگر این است که خودرو به کالای سرمایه‌ای تبدیل شده؛ به این معنا که بسیاری از افرادی که خودرو می خرند، به آن نگاه سرمایه‌ای دارند.وی خاطرنشان کرد: یک ماه قبل ثبت نام خودرو در یکی از شرکت‌های خودروساز انجام شد که برای ۱۰ هزار خودرو، ۴ میلیون نفر ثبت نام کردند این در حالی است که این ۴ میلیون ثبت نام، واقعی نیست؛ کل نیاز بازار خودروی ایران، یک میلیون و ۵۰۰ هزار دستگاه در سال است که نشان می‌دهد بازار خودرو، یک بازار واقعی نیست بلکه رانتی و سوداگرانه است.فاطمی امین ادامه داد: اول باید تولید را افزایش دهیم که امسال این اتفاق رخ خواهد داد و تا پایان امسال، ۱۳۰ هزار دستگاه بیشتر از سال گذشته عرضه خواهد شد؛ ۱۳۰ هزار دستگاه هم برای سال آینده پیش فروش می‌شود که مجموعاً ۲۶۰ هزار دستگاه امسال بیشتر عرضه می‌شود.وی یادآور شد: صنعت خودروی ما بیمار است و ناکارآمدی‌های زیادی دارد البته این ناکارآمدی‌ها به یکی دو سال اخیر برنمی گردد بلکه ناشی از انباشت ناکارآمدی‌ها در یک دوره طولانی بوده است. من قول ۲ ساله برای رفع ناکارآمدی‌های صنعت خودرو می‌دهم. یک دوره ۳ ساله برای اجرای ۹ پروژه‌ای که شروع کرده‌ایم نیاز داریم ولی نتایج آن بعد از ۲ سال مشخص می‌شود؛ سال آینده قرعه کشی نخواهیم داشت و به این سمت می‌رویم که بیش از نیاز داخلی، خودرو تولید کنیم که قرعه کشی را از بین خواهد برد.وزیر صمت گفت: اما اینکه تمام ناکارآمدی‌های صنعت خودرو را حل کنیم، یک دوره ۲ ساله می‌طلبد که زمان معقولی است. خودرو برای همه مردم اهمیت دارد و همه درباره آن دغدغه دارند. مردم، کارگران صنعت، تولیدکننده، قطعه ساز و سهامداران را در نظر داریم. سال آینده خبرها و چشم انداز خوبی از صنعت خودرو خواهیم داشت.

باید به جای واردات سرب و روی به تولیدکننده آنها تبدیل شویم

معاون معادن و فرآوری مواد وزارت صنعت، معدن و تجارت بر لزوم ورود جدی معادن سرب و روی کور به چرخه تولید تاکید کرد و گفت: علی رغم ظرفیت‌های تولید، وارد کننده سرب و روی هستیم.

به گزارش وزارت صنعت، معدن و تجارت، سید رضا محتشمی پور پیش از ظهر امروز پنجشنبه ۳۰ دی ماه در بازدید از بزرگترین معدن سرب و روی خاورمیانه در استان یزد اظهار داشت: این معدن نمونه‌ای خوب از همراهی معدن و طبیعت است و امیدواریم بتواند به الگویی کامل در زمینه فعالیت خوب اقتصادی و استفاده از منابع خدادادی در کنار رعایت حساسیت‌های زیست محیطی، تبدیل شود.وی عنوان کرد: امروز صنعت خودرویی کشور ما نگاهش به سوی معادنی چون معادن سرب و روی مهدی آباد است و امیدواریم زحمات و سرمایه گذاری‌های انجام شده به ثمر برسد. محتشمی پور از معدن به عنوان مادر و مولد یاد کرد و گفت: وقتی معدن شناسایی شد، فعالیت برای تبدیل فرصت به ارزش افزوده آغازمی شود و این همان اتفاقی است که امروز در معادن بزرگ در حال شکل گیری است.معاون معادن و فرآوری مواد وزارت صنعت، معدن و تجارت عنوان کرد: صنایع بزرگ و مجتمع‌های بزرگ اقتصادی اثری پایدار در مناطق دارند و بازاری بزرگ برای جذب نیروهای متخصص و مهندسان و نیروهای فنی هستند.وی تاکید کرد: انتظار می‌رود کسانی که مسئولیت توسعه مناطق معدنی را بر عهده دارند، از اکنون برای به فرصت تبدیل کردن این منابع خوب و پاسخ به نیازهای منطقه اقدام کنند.محتشمی پور ادامه داد: معادن ظرفیت توسعه زنجیره ارزش را در کشور ایجاد می کنند و در کشور ما نیز ظرفیت‌های بسیار خوبی در این زمینه وجود دارد که باید از آن به بهترین نحو استفاده شود.وی با بیان اینکه اکنون کشور ما وارد کننده سرب و روی است، افزود: این به معنای آن است که در کشور ظرفیت صنعتی در این زمینه بیشتر از ظرفیت معدنی وجود دارد و امیدواریم معادن بزرگی مثل معدن سرب و روی مهدی آباد، با ورود به چرخه تولید، این کمبود را جبران کنند.

برنامه‌ریزی برای صادرات ۸ میلیارد دلاری به روسیه

رئیس سازمان توسعه تجارت گفت: برنامه حداقلی را تعریف کرده ایم که بر اساس آن تا ۴ سال آینده صادرات ما به روسیه به ۷.۵ میلیارد دلار برسد یعنی ۱۵ برابر افزایش پیدا کند.به گزارش شبکه خبر، علیرضا پیمان پاک رئیس سازمان توسعه تجارت در برنامه تیتر امشب چهارشنبه ۲۹ دی ماه شبکه خبر گفت: مراودات تجاری روسیه با دنیا حدود ۶۰۰ میلیارد دلار است، اما سهم ایران از واردات ۳۰۰ میلیارد دلاری روسیه، از حدود ۳۵۰ تا ۴۰۰ میلیون دلار بیشتر نیست.پیمان پاک با بیان اینکه اقتصاد روسیه و ایران می تواند مکمل هم باشد، افزود: ایران ظرفیت خوبی در بخش‌های مختلف از جمله کشاورزی برای صادرات و تأمین کالاها و محصولات مورد نیاز روسیه دارد و می تواند بخش عمده‌ای از واردات ۸ میلیارد دلاری روسیه در بخش کشاورزی را تأمین کند.رئیس سازمان توسعه تجارت با اشاره به لزوم فراهم شدن و توسعه زیرساخت‌های لازم برای صادرات افزود: برنامه ما افزایش دو برابری صادرات غیر نفتی کشور و رساندن آن به عدد ۷۰ میلیارد دلار است و ظرفیت‌های خوبی برای رسیدن به این هدف داریم.وی ضمن مهم شمردن طرح کریدور شمال - جنوب در توسعه روابط اقتصادی ایران و روسیه گفت: ما در حوزه‌های صنعت و کشاورزی و نفت و پتروشیمی و گردشگری ظرفیت‌های خوبی برای توسعه روابط و تقویت همکاری‌ها با روسیه داریم.مهدی امیری - کارشناس مسائل بین‌الملل نیز با تمجید از حرکت دولت سیزدهم در جهت متوازن سازی روابط خارجی گفت: امروز امکان طراحی توافق راهبردی جدید متناسب با وقایع و شرایط و تحولات روز با روسیه وجود دارد.

امیری گفت: روابط با روسیه را باید در سطح سیاست و مناسبات بین الملل مورد توجه و ارزیابی قرار داد.این کارشناس با اشاره به جنگ سرد و پایان نظام دو قطبی در جهان افزود: کشورهای روسیه و چین و ایران همسویی و همراهی گفتمانی در نظام بین الملل دارند و سفر آقای رئیسی به روسیه هم در حقیقت موضع بازیگران منتقد نظام لیبرال و تک قطبی را تقویت می کند و نتایج راهبردی مهمی برای ایران و روسیه خواهد داشت.

خبر

وزیر راه بر راه‌اندازی مجدد ترمینال سلام فرودگاه امام تأکید کرد



وزیر راه و شهرسازی در بازدید از شهر فرودگاهی، بر لزوم راه اندازی مجدد ترمینال سلام فرودگاه امام خمینی (ره) تأکید کرد.

به گزارش وزارت راه و شهرسازی، رستم قاسمی روز گذشته با حضور در شهر فرودگاهی امام خمینی (ره) از قسمت‌های مختلف این شهر فرودگاهی بازدید کرد.

در این بازدید قاسمی ابتدا در جلسه هیئت مدیره شهر فرودگاهی حاضر شد و محمد مهدی کربلایی رئیس هیئت مدیره و مدیرعامل گزارشی از وضع موجود و چشم انداز طرح‌های توسعه‌ای مبتنی بر طرح جامع شهر فرودگاهی ارائه کرد.

در ادامه وزیر راه و شهرسازی از ترمینال یک بازدید و ضمن دیداری صمیمانه با مسافرین پروازهای خروجی از محل پایگاه بهداشت مرزی و نحوه پذیرش مسافرین ورودی و چگونگی نظارت بر انجام رعایت پروتکل‌های بهداشتی بازدید و در گفت‌وگو با مسافران مشکلات ایشان را جویا شد.

رستم قاسمی وزیر راه و شهر سازی همچنین از ترمینال سلام، هسته پیشران منطقه آزاد، کارخانه نوآوری و صنایع خلاق فرهنگی و مرکز عملیات و برنامه‌ریزی پروازی AOCC بازدید کرد.

وزیر راه و شهرسازی در این بازدید از شهر فرودگاهی خاطرنشان کرد: نیاز به توجه جدی به شهر فرودگاهی امام خمینی (ره) به عنوان نماد ورودی کشور ضروری است.

قاسمی با اشاره به نیاز موجود برای جذب سرمایه گذار داخلی و خارجی برای تسریع در طرح‌های توسعه‌ای شهر فرودگاهی امام خمینی (ره) اظهار داشت: یکی از مزیت‌های مهم این شهر فرودگاهی وجود مناطق آزاد تجاری و ویژه صنعتی در آن است که نزدیکی به پایتخت و ظرفیت‌های موجود در آن مطمئناً محل درآمدی بسیار خوبی برای کشور ایجاد خواهد کرد.

وزیر راه و شهرسازی در پایان بر لزوم راه اندازی مجدد ترمینال سلام و انجام مناقصه و تعیین پیمانکار باند جدید قبل شروع سال جدید تاکید کرد.

تورم ۴۲.۴ درصد شد



با وجود کاهش تورم سالانه در دی ماه، دو شاخص نقطه به نقطه و ماهانه روند افزایشی داشته است.به گزارش ایسنا، گزارش مرکز آمار ایران نشان می دهد که نرخ تورم سالانه دی ماه ۱۴۰۰ برای خانوارهای کشور به ۴۲,۴ درصد رسیده که نسبت به همین اطلاع در ماه قبل، یک درصد کاهش نشان می‌دهد.منظور از نرخ تورم نقطه‌ای، درصد تغییر عدد شاخص قیمت، نسبت به ماه مشابه سال قبل است، نرخ تورم نقطه‌ای در دی ماه ۱۴۰۰ به عدد ۳۵,۹ درصد رسیده است؛ یعنی خانوارهای کشور به طور میانگین ۳۵.۹ درصد بیشتر از دی ۱۳۹۹ برای خرید یک «مجموعه کالاها و خدمات یکسان» هزینه کرده‌اند.تورم نقطه به نقطه در دی ماه در مقایسه با ماه قبل ۰,۷ درصد افزایش یافته است.نرخ تورم ماهانه دی ۱۴۰۰ به ۲,۴ درصد رسیده که در مقایسه با همین اطلاع در ماه قبل، ۰.۷ درصد افزایش داشته است.تورم ماهانه برای گروه‌های عمده «خوراکی‌ها، آشامیدنی‌ها و دخانیات» و «کالاهای غیرخوراکی و خدمات» به ترتیب ۱.۷ درصد و ۲.۷ درصد بوده است.

رئیس بنیاد مسکن اعلام کرد؛

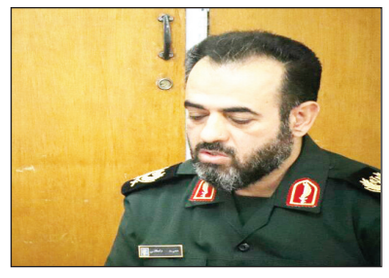
آغاز ساخت ۲۱۲ هزار واحد مسکونی در قالب طرح اقدام ملی

رئیس بنیاد مسکن انقلاب اسلامی گفت: ۱۶ سال بود که وام مسکن روستایی در حال پرداخت بود و سالانه ۲۰۰ هزار واحد روستایی احداث می شد اما بانک مرکزی جلوی پرداخت آن را گرفته است.اکبر نیکزاد در گفت وگو با خبرنگار مهر، درباره آخرین وضعیت ساخت و ساز مسکن شهری و روستایی از سوی بنیاد مسکن انقلاب اسلامی ذیل قانون جهش تولید مسکن اظهار کرد: در حال حاضر ۱۵۷ هزار و ۶۹۹ مسکن روستایی و ۵۴ هزار و ۳۳۸ واحد مسکن شهری در دست ساخت داریم که مجموعاً ۲۱۲ هزار و ۳۷ واحد مسکونی شهری و روستایی می‌شود.وی افزود: قرار بر این بود که از یک میلیون واحدی که دولت سیزدهم قول داده در هر سال احداث کند، ۴۰۰ هزار واحد آن را بنیاد مسکن بسازد که تاکنون ساخت ۲۱۲ هزار و ۳۷ واحد را آغاز کرده است. برنامه ما این است که تا آخر سال این رقم افزایش یابد.رئیس بنیاد مسکن انقلاب اسلامی ادامه داد: پرونده‌های بسیاری از متقاضیان مسکن روستایی در حال حاضر در بنیاد مسکن استان‌ها تشکیل شده و خودشان هم کار را به نوعی آغاز کرده و منتظر ابلاغ وام ۲۰۰ میلیون تومانی مسکن روستایی هستند.وی یادآور شد: رئیس جمهور این رقم جدید وام را ابلاغ کرده اما معطل سازمان برنامه و بودجه و بانک مرکزی است؛ اگر این دو دستگاه هم ابلاغ کنند، بخش زیادی از مشکلات مسکن روستایی برطرف می‌شود.نیکزاد تصریح کرد: ساخت مسکن شهری را هم مرتباً در شهرهای مختلف در حال شروع هستیم مثلاً پروانه احداث ۲۲۰ دستگاه در سیرجان را گرفته‌ایم، پروانه احداث ۷۳۰ واحد زاهدان اخذ شده، به همین ترتیب ساخت مسکن در شهرهایی که زمین به بنیاد مسکن تحویل می‌شود آغاز خواهد شد و پروانه‌های ساخت را می گیریم تا به سرعت به تعهد ۴۰۰ هزار واحد از یک میلیون واحد در سال که بر عهده بنیاد مستضعفان است، برسیم.وی درباره الحاق مسکن ملی به نهضت ملی مسکن گفت: الحاق واحدهای مسکن ملی به نهضت ملی مسکن به این صورت است که پروژه‌هایی که در حال احداث است، روند ساخت آنها ادامه می‌یابد اما تسهیلات آن ۲۰۰ میلیون تومان بود که در طرح نهضت ملی مسکن، تسهیلات همان شهر به ۳۰۰ میلیون تومان افزایش یافته است؛ لذا در شورای عالی مسکن اعلام شد تسهیلات واحدهایی که ذیل مسکن ملی در حال ساخت است، وام ۳۰۰ میلیون تومانی به این واحدها هم اختصاص یابد که درنتیجه ۱۰۰ میلیون تومان به وام این متقاضیان افزوده می‌شود.رئیس بنیاد مسکن انقلاب اسلامی تأکید کرد: در حال حاضر همه واحدهایی که ساخت آنها از قبل شروع شده، از تسهیلات جهش تولید مسکن بهره مند می‌شوند؛ البته هنوز افزایش این تسهیلات به بانک‌ها ابلاغ نشده است.وی خاطرنشان کرد: بانک‌ها تا جایی که بتوانند نمی‌خواهند به بخش مسکن وام بدهند و عمدتاً به سراغ پرداخت تسهیلات به فعالیت‌های کاذب می‌روند و به بورس بازی، مصادره و پلمب کردن کارخانه‌ها علاقه مندند؛ این وضعیت بانک‌ها ماست که مانند قارچ در حال سبز شدن هستند هر جا هم که ساختمان دو یا سه نبش است، بانک می خرد.نیکزاد درباره مسکن‌های مهر باقی مانده که در تعهد بنیاد مسکن بوده اظهار کرد: مسکن مهر بر عهده وزارت راه و شهرسازی بود و ما هم کمکشان می کردیم؛ در جلسه شورای عالی مسکن که این هفته به ریاست وزیر راه و شهرسازی برگزار شد، اعلام شد که تعدادی مسکن مهر در سطح کشور باقی مانده که اتمام آنها یک همتی می‌طلبد تا اعلام کنیم که از مسکن مهر دیگر حتی یک واحد هم باقی نمانده است.وی خاطرنشان کرد: آقای قاسمی وزیر راه و شهر به آقای فخاری مدیرعامل جدید سازمان ملی زمین و مسکن در جلسه اخیر شورای عالی مسکن دستور داد تا در سه چهار ماه باقی مانده هر چه مسکن مهر در سراسر کشور باقی مانده، به اتمام برسد؛ آقای فخاری به من گفت که بنیاد مسکن هم به ما در اتمام مسکن مهر کمک می کند که من هم همانجا اعلام کردم هر کمکی از دست ما بربیاید، انجام می‌دهم؛ چون ساخت هر یک واحد مسکونی که به اتمام می‌رسد، یک خانوار صاحب سرپناه می‌شود.عضو شورای عالی مسکن تأکید کرد: همه مسکن مهرهایی که در تعهد بنیاد مسکن بود را تکمیل و واگذار کرده‌ایم؛ من اصلاً علاقه‌ای ندارم که توپ را در زمین سایر دستگاه‌ها بیندازم؛ مردم از ما خانه می‌خواهند؛ برای همین به مسکن شهری هم ورود کرده‌ایم و گرنه کار اصلی ما ساخت مسکن در روستاهاست ولی از ما خواسته شد که در ساخت مسکن شهری هم کمک کنیم که پذیرفتیم. مثلاً در حال ساخت ۳۵۰۰ واحد در شهر بندرعباس هستیم که بزرگترین سایت مسکنی کشور است. وی درباره ساخت و ساز ویلاهای روستایی در خارج از محدوده روستاها و نقش بنیاد مسکن در این میان، بیان کرد: شناسایی واحدهای مسکونی و ویلایی خارج از محدوده روستاها را کمیسیون ماده ۹۹ قانون شهرداری‌ها انجام می‌دهد که تشکیل آن بر عهده فرمانداری، بخشداری یا دهیاری هاست؛ دستگاه قضائی هم عضو این کمیسیون است و حکم مربوطه را صادر می کنند؛ اجرای حکم هم بر عهده بخشداری‌ها با کمک نیروی انتظامی است؛ بنیاد مسکن صرفاً وظیفه اش این است که بر اساس طرح هادی، پاسخ استعلام‌ها را بدهد که زمین محل ساخت و ساز، در داخل یا خارج بافت روستایی است ولی وظیفه برخورد یا تخریب طبق قانون با بنیاد مسکن نیست.نیکزاد با تأکید بر اینکه وام ۲۰۰ میلیون تومانی مسکن روستایی منتظر ابلاغ بانک مرکزی است اظهار کرد: با عنایت به اینکه بیش از ۲ هفته از مصوبه شورای عالی مسکن و همچنین موافقت رئیس جمهور با پرداخت وام مسکن ۲۰۰ میلیون تومانی با سود ۵ درصد، سفته زنجیره‌ای ۳ نفره و باز پرداخت ۲۰ ساله می گذرد، اما به دلیل عدم هماهنگی سازمان برنامه و بودجه با بانک مرکزی، کماکان خبری از ابلاغ این وام به بانک‌های عامل نیست و تقریباً قطار ساخت مسکن روستایی که از ۱۶ سال پیش در حال حرکت است، به سمت متوقف شدن پیش می‌برد.وی گفت: مشکل تخصیص یارانه برای این وام به قوت خود باقی است و بین بانک مرکزی و سازمان برنامه و بودجه در رفت و برگشت است هیچ عجله‌ای هم ندارند در حالی که روستاییان معطل این وام هستند من دنبال منافع شخصی نیستم بلکه به فکر روستاییانم؛ از سال ۸۴ تا به امروز در دولت‌های نهم تا دوازدهم ساخت سالی ۲۰۰ هزار مسکن روستایی متوقف نشده بود؛ رئیس دولت سیزدهم موافقت خود را اعلام و شورای پول و اعتبار تصویب کرد؛ اما به خاطر عدم هماهنگی سازمان و برنامه و بانک مرکزی، عملاً این وام پرداخت نمی‌شود و قطار ساخت سالانه ۲۰۰ هزار واحد مسکن روستایی در حال متوقف شدن است.



خبر

برگزاری دومین کنگره بزرگ ۳ هزار شهید سمنان در سال ۱۴۰۲



سمنان -تبیانیان، خبرنگار جمهور- فرمانده سپاه حضرت قائم آل محمد «عج» استان سمنان از برگزاری دومین کنگره بزرگ ۳۰۰۰ شهید استان سمنان در سال ۱۴۰۲ خبر داد.

سردار دامغانی در بازدید استاندار سمنان از ستاد کنگره سه هزار شهید استان با تقدیر از تلاش‌های انجام شده در راستای جمع آوری ، حفظ و حراست از دستاوردها و آثار شهدای گرانقدر استان اظهار کرد: تالیفات و مستند سازی آثار شهدای ۸ سال دفاع مقدس در استان سمنان ، اقدامی ماندگار و بسیار حائز اهمیت است.

وی از برپایی کنگره بزرگ ۳۰۰۰ شهید استان به عنوان یک رویداد بسیار بزرگ فرهنگی نام برد و افزود: بحمدلله برگزاری دومین کنگره استانی سه هزار شهید استان در سال ۱۴۰۲ در استان سمنان ، ابلاغ شده است.

سردار دامغانی با اشاره به توجه ویژه استاندار سمنان به فرهنگ ایثار و شهادت گفت: برگزاری دو اجلاسیه بزرگ شهدا در شهرستان شاهرود در زمان تصدی مسئولیت فرمانداری این شهرستان توسط مهندس هاشمی ، یکی از اقدامات ماندگار و با ارزش استاندار فعلی سمنان است.

استاندار سمنان نیز در این بازدید گفت: استان سمنان همواره در عرصه‌های مهم کشور همچون غائله گنبد، هشت سال دفاع مقدس ، دفاع از حرم اهل بیت (ع) و... صاحب نام و دارای افتخار است.

وی با بیان اینکه تلاش در جهت حفظ و صیانت از آثار شهدا و ماندگاری فرهنگ ایثار و شهادت توفیقی است که خداوند به دست اندرکاران این مجموعه عنایت نموده است اضافه کرد: یکی از بهترین اقدامات اساسی برای درمان ماندن از آسیب‌های اجتماعی، توسل به شهدا و حرکت در مسیر شهداست.

استاندار سمنان با اشاره به جایگاه والای شهدا خاطرنشان کرد: استانداری از انجام هیچ کاری در راستای حفظ دستاوردهای ۸ سال دفاع مقدس و گسترش فرهنگ ایثار و شهادت دریغ نخواهد کرد .

استاندار:
محل تجمیع پسماندهای البرز ساماندهی شود

کرج -فاطمه حسن آبی، خبرنگار جمهور- استاندار البرز از شهرداری کرج خواست نسبت به ساماندهی وضعیت محل تجمیع پسماندهای استان ضمن تاکید بر ضرورت تسریع در اقدام برای ساماندهی وضعیت حلقه دره افزود: این مکان مدت ها است که مقصدی برای انباشت زباله شده ولی هیچ اقدام موثری در راستای ساماندهی آن صورت نگرفته است.

وی ادامه داد: از شهرداری کرج انتظار می رود در کمترین زمان ممکن اقدامات خود را برای ساماندهی حلقه دره آغاز کند و در این رابطه هر هفته گزارش ارائه دهد.

عبداللهی گفت: از یک هزار و ۵۰۰ تن زباله ای که وارد حلقه دره می شود ۹۰۰ تن به کرج تعلق دارد از این رو باید هر چه سریع تر روند تفکیک، تجمیع، حمل، دفع و راه اندازی زباله سوز در این مکان آغاز شود.

استاندار البرز گفت: از سوی دیگر مردم باید در راستای کاهش تولید زباله و تفکیک از مبدا آموزش ببینند و مسئولان را در این مسیر یاری کنند چراکه افزایش تولید زباله و عدم بازیافت صحیح، می تواند آسیب های فراوانی برای محیط زیست داشته باشد.

توسط آب‌شیرین کن‌ها؛
روزانه بیش از ۲۳۰ هزار مترمکعب آب در هرمزگان تولید می‌شود

بندرعباس- پورباقری، خبرنگار جمهور- مدیرعامل شرکت آب و فاضلاب هرمزگان گفت: در حال حاضر روزانه بیش از ۲۳۰ هزار مترمکعب آب توسط ۴۱ دستگاه آب شیرین کن در استان تولید می شود.

امین قصی در نشست با اعضای نظام فنی و اجرایی سازمان برنامه و بودجه کشور که از آب شیرین کن یکصد هزار مترمکعبی بندرعباس بازدید داشتند، اظهار داشت: در حال حاضر ۳۵ درصد آب تولیدی هرمزگان از منابع آب شیرین کن هاست که در آینده این میزان به ۶۰ درصد افزایش خواهد یافت.

وی با تاکید بر توسعه بیشتر آب شیرین کن ها در هرمزگان ، افزود: با توجه به کاهش منابع سطحی و زیر سطحی نیازمند احداث آبشیرین کن های بیشتر بویژه با شیرین سازی آب دریا هستیم.

مدیرعامل شرکت آب و فاضلاب هرمزگان خواستار توجه ویژه برای اختصاص اعتبار احداث آبشیرینکن های جدید شد و گفت :ما به نسبت کشورهای حاشیه خلیج فارس سهم کمتری از شیرین سازی آب دریا داریم که لازم است برای تامین نیاز استان آبشیرینکن های بیشتری احداث شود.

قصمی ادامه داد: منابع سطحی و زیر سطحی استان هرمزگان به دلیل شرایط اقلیمی ناپایدار است و از این‌رو تامین آب از طریق احداث آب شیرین کن ها و نمک زدایی آب دریا بسیار ضروری است.

مدیرعامل شرکت آب و فاضلاب هرمزگان، سرمایه گذاری دولت و اختصاص اعتبار ویژه برای تامین آب استان هرمزگان از منابع آب شیرینکن ها را حیاتی دانست.

وی در این نشست آب شیرین کن یکصد هزار مترمکعبی بندرعباس را اصلی ترین تامین کننده آب مرکز استان هرمزگان عنوان کرد و گفت: این پروژه بزرگ در مرحله نخست افتتاح ، آب شهر بندرخمیر و روستاهای مسیر را تامین کرد.

قصمی یادآور شد: با بهره برداری از مرحله دوم و سوم این طرح، آب شهر بندرعباس از این محل تامین شد و وابستگی بندرعباس به منابع سطحی و زیرسطحی شرق استان به حداقل رسید و بخشی از مشکلات کم آبی هرمزگان برطرف شد.

معاون منابع انسانی و تحقیقات آبفای استان اصفهان :
بهره مندی بهینه از منابع، راه برون رفت از چالش ها است

اصفهان -حضوربخش، خبرنگار جمهور- معاون منابع انسانی و تحقیقات آبفای استان اصفهان بر بهره مندی بهینه از منابع به منظور برون رفت از چالش ها و دسترسی پایدار مردم به خدمات تاکید کرد.

مجتبی قبادیان در نشست اعضای کمیته بهره وری آبفای استان اصفهان گفت: با نوآوری، خلاقیت و ارائه ایده های جدید می توان بهره وری از منابع را افزایش داد و بر کاستی های موجود غلبه کرد.

وی با بیان این که آبفای استان در سال های اخیر استفاده حداکثری از منابع را سرلوحه کار خود قرار داده و به رغم محدودیت منابع آبی و مالی، همچنان خدمات خود را به صورت مستمر به مردم عرضه می کند افزود: به همین دلیل شرکت آب و فاضلاب استان اصفهان، سال گذشته در ارزیابی مستندات بهره وری که توسط سازمان مدیریت و برنامه ریزی استان انجام شد، در میان ۶۴ دستگاه اجرایی موفق به کسب سطح عالی شد.

معاون منابع انسانی و تحقیقات آبفای استان اصفهان با بیان این که با بهره مندی از نیروی کار متخصص، متعهد و فعال می توان بر محدودیت ها غلبه نمود تصریح کرد: تامین و توسعه مستمر خدمات آب و فاضلاب که جزو نیازهای ضروری همه قشرهای جامعه است تنها با تکیه بر توان و دانش نیروی انسانی متبحر و کارآمد میسر می شود.

قبادیان بر اهمیت بهروه وری و اثر بخشی فعالیت های نیروی کار تاکید کرد و اظهار داشت: آموزش شغلی مستمر، ایجاد زمینه های مناسب برای بروز خلاقیت های مدیران و کارکنان، وجدان کاری و انضباط اجتماعی در انجام وظایف محوله و فراهم کردن شرایط پیشرفت شغلی، موجب بهره وری نیروی کار می شود.

وی افزود: با توجه به ابلاغ شرکت مهندسی آب و فاضلاب کشور، استانداری و سازمان برنامه و بودجه جهت تشکیل کمیته بهره وری در شرکت های خدمات رسان، این کمیته از سال ۱۳۹۴ با مشارکت ۱۵ نفر از معاونت ها و مدیریت های مختلف شرکت تشکیل شد و تاکنون سعی کرده با بهره گیری از روش های نوین، سطح بهره وری در شرکت و ارائه خدمات مطلوب به مردم را افزایش دهد.

قبادیان فعالیت این کمیته را مطابق با ماده پنجم قانون برنامه چهارم توسعه و با توجه به الزامات سازمان مدیریت و برنامه ریزی استان در زمینه لزوم پی گیری فعالیت های ارتقای بهره وری دانست: در چند سال اخیر کمیته بهره وری آبفای استان اصفهان با تجزیه و تحلیل روند فعالیت بخش های مختلف و ارزیابی شاخص های بهره وری در حوزه های مختلف، نسبت به تدوین و اجرای برنامه های بهبود اقدام کرده است.



مدیر جهاد کشاورزی شهرستان همدان اعلام کرد؛
تخصیص نهاده دامی با اجرای طرح هویت‌گذاری دام

همدان-فاطمه دی آبادی، خبرنگار جمهور- مدیر جهاد کشاورزی شهرستان همدان گفت: تخصیص نهاده‌های دامی صرفا با هویت گذاری دام صورت می گیرد.

احمد قدیمی گرجای در جمع خبرنگاران با بیان اینکه تخصیص هرنوع نهاده دامی به دامداری ها صرفا با هویت‌گذاری (شماره زنی گوش) دام‌ها صورت می گیرد اظهار کرد: اجرای این طرح در راستای دستیابی به آمار واقعی دام‌های شهرستان است.

وی افزود: از دیگر اهداف این طرح تسهیل در توزیع نهاده‌ها، تامین دقیق نیاز واکسن و دارو و سرعت و دقت در امور بیمه دام است .قدیمی ادامه داد: پلاک‌های نصب شده بر گوش دام‌ها تفکیک بین مجاز و غیرمجاز بودن آن را مشخص می کند به طوری که اگر دامی شناسایی یا به عنوان قاچاق گرفته شود، از پلاک نصب شده بر گوش مشخص خواهد شد. مدیر جهاد کشاورزی شهرستان همدان بیان کرد: از طرف دیگر اجرای این طرح باعث ایجاد بانک اطلاعاتی یکپارچه، بهبود نظام آمار و اطلاعات، بهبود سیستم‌های پرورش و اصلاح نژاد، کنترل بهداشت دام و اختصاص فرآورده‌های دامی خواهد شد.

وی به آمار پلاک کوبی دام‌های سبک و سنگین همدان اشاره کرد و گفت: از مجموع دام‌های سبک و سنگین همدان تاکنون ۱۲ هزار و ۴۶۷ راس گاو و گوساله، ۴۴۰ هزار و ۷۱۹ راس گوسفند و بره، و ۶ هزار و ۳۴۹ راس بز پلاک کوبی شده است.

قدیمی گرجای گفت: پلاک کوبی دام‌های سبک و سنگین شهرستان با همکاری تعاونی دامداران شهرستان، تعاونی دام کوچک شهرستان و اتحادیه صنعت دامپروری صورت گرفته است.

با مشارکت دستگاه های امدادرسان شهری؛
مانور مشترک پدافندغیر عامل و مدیریت بحران در بندر بوشهر برگزار شد

بوشهر -سهیلا کرمپورنیا، خبرنگار جمهور- مدیرکل بنادرودریانوردی استان بوشهر گفت: مانور ترکیبی قطع برق، جست و جو، امداد و نجات، اطفاء حریق در خشکی و دریا و مقابله با اقدامات خرابکارانه در اداره کل بنادر و دریانوردی با مشارکت دستگاه‌های هلال احمر، اورژانس و آتش نشانی بندر بوشهر برگزار شد.



سیاوش ارجمندزاده مدیرکل بنادر و دریانوردی استان بوشهر عنوان کرد: بندر بوشهر از سه روز گذشته میزبان هشت بندر کشور در رابطه با موضوع دوره آموشی ارزیابی مرتبط با ریسک‌های پدافندغیرعامل و مدیریت بحران بوده که امروز و در انتهای این دوره نیز مانور ترکیبی با حضور نمایندگان بنادر شمالی و جنوبی، نمایندگانی سازمان بنادر و دریانوردی، وزارت راه و شهرسازی و همچنین سازمان پدافندغیرعامل کشور برگزار شد.

ارجمندزاده افزود: این سری مانورها، مانورهایی جدید هستند و امسال نخستین سال است که بندر بوشهر مانور ترکیبی را پس از بنادر امام خمینی و امیرآباد در کشور برگزار می کند.

وی ادامه داد: خوشبختانه برگزاری این مانور بصورت مطلوب انجام شد اما قطعا با توجه به اینکه این مانورها جدید می‌باشد بی شک با کاستی‌ها و نواقصاتی نیز همراه خواهند بود که نیاز است ارتقاء دانش در این خصوص از طریق برگزاری دوره‌های آموزشی مدنظر قرار داده شود.

مدیرکل بنادر و دریانوردی استان بوشهر اضافه کرد: این قبیل مانورها کمک خواهد کرد تا هماهنگی بیشتری میان عوامل درونی و بیرونی از قبیل آتش نشانی شهری، اورژانس، هلال احمر و مجموعه مدیریت بحران استان ایجاد شود و در بخش دیگر نیز ارتقاع تجهیزات و توان نیروهای عملیاتی را بدنبال خواهد داشت.

وی عنوان کرد: سالانه مانورهای متعددی در بنادر استان بوشهر برگزار میشود که ارزیابی های صورت گرفته از همگی آنها، ارتقاع سطح آمادگی تمامی نیروهای عملیاتی و ستادی در بنادر استان بوشهر را نشان می دهد.

مدیر عامل گاز استان خبر داد؛
هزار و ۸۳۲ مورد بازرسی و پایش از ادارات و اماکن دولتی در کرمانشاه

کرمانشاه-کرمی، خبرنگار جمهور- مدیر عامل گاز استان کرمانشاه بیان داشت به منظور رعایت مصرف بهینه در ادارات تاکنون ۱۸۳۲ مورد بازرسی و پایش مصرف گاز طبیعی در ادارات و اماکن دولتی بعمل آمده است.



سیروس شهبازی مدیرعامل گاز استان عنوان نمود با توجه به برودت هوا و لزوم اجرای طرح کنترل و پایش از دمای مصرف گاز طبیعی از ادارات، اماکن دولتی و مساجد و حسینیه‌ها به منظور رعایت الگوی مصرف از ابتدای آذرماه سال جاری پایش از دمای ادارات بر اساس بخشنامه معاون اول محترم ریاست جمهوری، ستاد پیگیری پایش دمای ادارات تشکیل و با مجهز نمودن ۱۲۷ کیب در سطح استان به صورت منظم و روزانه در حال انجام و تاکنون از ۱۸۳۲ مورد از ادارات و اماکن و نهادهای دولتی در سطح استان بازدید به عمل آمده است.

وی گفت بر اساس دستورالعمل ابلاغی قبل از شروع طرح پایش مکاتبات لازم با استانداری و فرمانداریهای شهرستان‌های مربوطه و همچنین شرکت پخش فرآورده‌های نفتی و دیگر ادارات مرتبط به منظور اطلاع رسانی و همکاری با گاز استان صورت گرفت و نیز اطلاعات لازم به صورت مصاحبه با صدا و سیما و رسانه ها و درج در پایگاههای خبری گاز استان به منظور آگاهی ادارات جهت روشن نمودن سیستم گرمایشی یک ساعت قبل از شروع کار و خاموش نمودن آن یک ساعت قبل از پایان کار و رعایت دمای ۱۸ درجه در راهروها و به ۲۱ درجه در اتاق ها و نحوه مصرف بهینه گاز طبیعی بعمل آمد.

ایشان افزود: در حال حاضر طی بازدید به عمل آمده از ادارات سطح استان به ۸۹ مورد از اداراتی که دمای رفاه ۱۸ تا ۲۱ سانتیگراد را رعایت نموده بودند اخطار داده شد و گاز ۱۳ مورد از ادارات هم که طی بازدید مجدد دمای رفاه را رعایت نکرده اند قطع گردید.

مدیرعامل گاز استان در پایان یادآور گردید: در حال حاضر در استان کرمانشاه ۶۴۰ هزار مشترک در بخش های مختلف مصرف کننده گاز طبیعی می باشند و میانگین مصرف روزانه گاز طبیعی ۱۳ میلیون مترمکعب می باشد و به مشترکین عزیز توصیه می گردد تا با کم کردن حداقل یک درجه دمای سیستم گرمایشی ۵ درصد صرفه جو یی در مصرف گاز طبیعی داشته باشند.

رئیس سازمان صمت استان اعلام کرد؛
پرداخت ۲ هزار و ۱۱۷ میلیارد تومان تسهیلات به واحدهای تولیدی گیلان



رشت- مهدی یادگاری، خبرنگار جمهور- فرهاد دلق پوش از پرداخت تسهیلات به ۷۱۲ واحد صنعتی و تولیدی در گیلان خبرداد و گفت: از ابتدای سال جاری تاکنون بیش از ۲ هزار و ۱۱۷ میلیارد تومان تسهیلات در قالب رونق تولید با توجه به مصوبات کارگروه پرداخت شده است.

رئیس سازمان صنعت، معدن و تجارت گیلان، در جلسه میدانی کارگروه تسهیل و رفع موانع تولید که پس از بازدید استاندار گیلان از سه واحد صنعتی در شهر صنعتی رشت انجام شد گزارش داد: در پرداخت تسهیلات با هدف رفع مشکلات و موانع حوزه تولید و تجارت در سطح کشور رتبه نخست را داریم.

وی افزود: در راستای تحقق اهداف شعار سال، برای رسیدگی به مشکلات بخش تولید به صورت میدانی و عملیاتی، در داخل واحدهای صنعتی حضور یافته ایم و هر واحدی که دچار مشکلی هست کافیست به دبیرخانه کارگروه در سازمان صمت اطلاع دهد تا برای حل و فصل مشکل آن اقدام گردد.

دکتر دلق پوش، بعنوان دبیر کارگروه از رسیدگی به مشکلات شرکتهای؛ بهوزان، صنایع ورق ایران، ایران رادیاتور و کیسه بافی پینک در این جلسه کارگروه سخن گفت و عنوان کرد: مشکلات و ابهامات مالیاتی، زیست محیطی و معوقات بانکی برای استمهال در راستای تعامل با بخش تولید این واحد ها پس از بررسی، با حضور مدیران مرتبط عضو کارگروه ، حل و فصل شد.

گفتنی است استاندار و برخی از اعضای کارگروه از چند واحد در شهرصنعتی رشت بازدید کردند و در ادامه جلسه کارگروه تسهیل و رفع موانع تولید در یکی از واحدهای صنعتی تشکیل شد.

مدیر کل راه وشهرسازی گیلان خبر داد؛
اتصال شهرستان ماسال به شبکه شتابنگاری آنلاین

رشت- مهدی یادگاری، خبرنگار جمهور- ماکان پدرام مدیر کل راه و شهرسازی استان با اعلام این خبر گفت: سرزمین ایران با توجه به موقعیت جغرافیایی و زمین شناسی از جمله ده کشور سانحه خیز جهان به شمار می آید و همواره بر اثر بروز سوانح طبیعی خسارات جانی و مالی قابل توجهی به کشور وارد آمده است از اینرو نصب دستگاهای شتاب نگار به عنوان روشی برای تشخیص به موقع رویدادها حائز اهمیت است.

وی با اشاره به اینکه افزایش بی رویه جمعیت، ساخت و سازهای شهری و گسترش آن ها تا حاشیه شهرها بدون برنامه ریزی مناسب و در نظر گرفتن تمهیدات و قوانین لازم، وخامت اوضاع را دوچندان کرده است خاطر نشان ساخت: در چنین شرایطی و با توجه به آنکه مقدار زیادی از تولید ناخالص ملی کشور صرف جبران بلایای طبیعی می شود، مدیریت بحران و کاهش بلایای طبیعی در آن اهمیت ویژه ای یافته است.

وی افرود: ابعاد وسیع خسارات و تلفات ناشی از پدیده زلزله در شهرها سبب شده است پژوهش های کاربردی گسترده ای در زمینه بهینه کردن ایمن سازی شهرها انجام گیرد. از سوی دیگر، روش های مقابله با بلایای طبیعی و ایمن سازی شهرها، افزایش کارایی روش های مقابله با بلایای طبیعی و ایمن سازی شهری را ضرورت بخشیده است. مدیر کل راه و شهرسازی گیلان کاهش مخاطرات زلزله در شهرها را بسیار ضروری برشمرد و گفت: لازم است مطالعات و تحقیقات جامعی در ارتباط با شناخت اثرات زلزله در سطوح شهری و تشخیص مناطق با خطر پذیری بالا انجام شود تا خسارات و مخاطرات ناشی از وقوع زلزله را کاهش یابد.

در این راستا اداره کل راه و شهرسازی استان، مدیریت بحران استانداری با همکاری و هماهنگی بعمل آمده با مرکز تحقیقات راه مسکن و شهرسازی توسعه فاز سوم توسعه شبکه شتابنگاری را، در دستور کار کارگروه استان قرار داده است و با مطالعه لرزه زمین ساختی و زمین شناسی و با در نظر گرفتن ضوابط از پیش تعیین شده مانند لرزه زمین ساخت، زمین شناسی منطقه، زمین شناسی ساختگاهی، توپوگرافی، خطر پذیری، سازه های مهم، تراکم کم دستگاه ها در بعضی مناطق و امکانات محلی، ۹ محل انتخاب و دستگاه های شتاب نگار در این مناطق نصب می گردد که با توجه به آماده سازی زیر ساخت ایستگاه ماسال، دستگاه شتابنگار آنلاین در این شهرستان نصب گردید. همچنین جهت پایش وسیعتر این شهرستان نیز یک دستگاه شتابنگار در شهر شاندرمن نصب شده بود.

پدرام با اشاره به این که دستگاه های جدید دارای امکانات و حساسیت بیش تری نسبت به دستگاه های نسل قبل هستند، تصریح کرد: دستگاه های نسل جدید قابلیت های نرم افزاری و سخت افزاری پیشرفته ای دارند که می تواند در تشخیص میزان خسارت و همچنین مدیریت بحران پس از وقوع زلزله کمک کند. داده های مخابره شده توسط دستگاه های مزبور می تواند اطلاعات مناسبی در خصوص میزان شتاب و محل خسارات وارد شده پس از زمین لرزه در اختیار مدیریت بحران قرار دهد.

وی گفت: تکتونیکی شهرستان ماسال و نواحی پیرامونی آن به نوار چین خورده آنتی کلینوریوم با محور شمالی- جنوبی جزء نواحی لرزه خیز استان گیلان و کل کشور به شمار می رود بطوریکه گسل بزرگ آستارا- تالش از طرف شمالی- جنوبی از این منطقه عبور می کند.

استاندار:
فعالان اقتصادی همدان شایسته تجلیل و تقدیر هستند



همدان-فاطمه دی آبادی، خبرنگار جمهور-دکتر علیرضا قاسمی فرزاد استاندار همدان، در آیین تجلیل از صادر کنندگان برگزیده این استان در روز ملی صادرات که با حضور دکتر فرهاد نوری، معاون توسعه صادرات کالا و خدمات سازمان توسعه تجارت ایران، معاون هماهنگی امور اقتصادی استانداری، رئیس اتاق بازرگانی و جمعی از صادر کنندگان و فعالان اقتصادی استان در سالن اجتماعات استانداری برگزار شد، گفت: عرصه اقتصاد، آوردگاه و رزمگاهی بود که پیروزی رزمندگان اقتصادی کشور بر دشمنان مردم ایران در آن رقم خورد.

وی افزود: خام‌فروشی در تاریخ ایران، از زمان اکتشاف نفت به شکلی ویژه انجام گرفت که جز وابستگی اقتصادی، چیزی به دنبال نداشت، و بعد از پیروزی انقلاب اسلامی، خام‌فروشی، رفته رفته کنار گذاشته و، در راستای عدم وابستگی و رشد و شکوفایی اقتصاد کشور، گام‌های اساسی برداشته شد.

استاندار همدان ادامه داد: با عملیاتی کردن طرح پرهیز از خام فروشی بعد از انقلاب اسلامی، هم منابع و معادن خدادادی تضمین و، هم منافع آن به نسل‌های آینده منتقل شد، که در هر زمان که رویکرد جمهوری اسلامی، توسعه محور بوده، دشمنان انقلاب و مردم، سعی کرده‌اند تا با تحریم‌ها و دست‌اندازی‌ها مانع ایجاد کنند.

قاسمی فرزاد گفت: در دوران تحریم‌های ظالمانه، دانش فنی بسیاری از صنایع بومی شد، که با توجه به ظرفیت استان همدان، می‌توان از منابع و معادن آن در راستای پیشرفت کشور و توسعه استان بهره‌برداری کرد.

استاندار همدان اظهار کرد: تولیدکنندگان و فعالان عرصه اقتصاد در شرایط تحریم به مثابه افسران نبرد اقتصادی، جهادی عمل کردند.

قاسمی فرزاد افزود: چشم‌انداز کشور و استان همدان در صادرات غیر نفتی، بسیار روشن است، و تولیدکنندگان و فعالان اقتصادی استان، زمینه توسعه صادرات غیر نفتی را فراهم کنند.

وی گفت: در ستاد تسهیل و رفع موانع تولید در راستای رفع مسائل و مشکلات واحدهای تولیدی و فعالان اقتصادی حمایت می‌شود.

در این آیین با حضور استاندار و جمعی از مسوولان، صادرکنندگان برتر استان همدان معرفی و تجلیل شدند.

صنایع و واحدهای تولیدی برتر استان اعم از ۱- سیمان هگمتان، ۲- معدن سرمک، ۳- آهن و سیلیس آذرخش، ۴- یاقوت ناب پارس، ۵- صنایع غذایی سحر، ۶- فروسیلیس غرب پارس، ۷- فراپل جم به عنوان صادرکنندگان برتر استان معرفی و از مدیران این واحدها تقدیر شد.

شاعران معاصر



مهدی خزاعل

شعله ی شب های طوفانی بیا
ای طبیب حال ویرانی بیا
ماه شعر افتاده در اشک قلم
ای غزل با عطر بارانی بیا
پادشاه کشور راز و نیاز
از سحرگاهان قرآنی بیا
می وَزد اندوه شب از هر طرف
روزها گشته زمستانی بیا
طعم خنده تلخ تراز گریه است
جلوه ی معراج انسانی بیا
موج دریای نگاهت در دل است
بی تو غمگینم نمیدانی؟ بیا
برخزاعی کن نظرای ماه من
می رود خواب پریشانی بیا



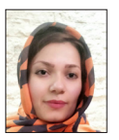
زهرا باقری

این روزها حس میکنم حالم پریشان است
قلبم پر از آشوب و دنیا مثل زندان است
بغضی نشسته در گلویم خسته ام از خود
در پشت سد پلکهایم اشک پنهان است
آهسته آهسته زمین هم رنگ می بازد
در جستجوی برف و سرمای زمستان است
یک سال دیگر رفت وجا ماندم،در امروزش
مانند یک رودم که از دریا گریزان است
دنیا شده غم ها و شادی های تکراری
عمرجهان دیدی چگونه رو به پایان است؟
در حجم اندوهم نمی‌گنجد دل مرده
باید بمانم زنده در جسمی که زندان است



معصومه سعید

تا بر خیال روشن تو دست، می زنم
در آینه برای خودم دست، می زنم
دلگرمی حضور تو بهتر ز هر گلی ست
وقتی تورا به جان و دلم بست می زنم
وقتی که در هوای دلم راه می روی
سازی چه خوش نوا ز دل مست می زنم
من می دوم تمام خودم را به یاد تو
وقتی که دل به کوچه ی بن بست می زنم
گفتم که بت پرست شدم دین من تویی
آتش به هر چه غیر خدا هست ، می زنم
آن قدر دل خوشم به دلم رخنه کرده ای
جان خودم به جان تو پیوست، می زنم



عطیه جوکار

شد خزان وبر درختم برگ زردی را ببین
خوار وتنها در مسیرم باد سردی را ببین
شاخه هایم در هجوم سوز و سرمایت شکست
بین باد و باغ محنت زا نبردی رابین
دست سردِ سرنوشتم سال سختی را نوشت
فصل هایش رنج و ماتم ،آه و دردی را ببین
سالها در آرزویت با دلم جنگیده ام
عاقبت از خود گذشتم راد مردی رابین
راد مردی کوله بارش حسرتی بی انتها
تا رسد بر فصل آخر، آنچه کردی رابین



سدا آذریان «صدا»

از بغض‌های من بخوان ، درد نهانم را
دردی که سوزانده‌ست مغز استخوانم را
در انتظارش عقربه آهسته می چرخید
از سرعتش گم کرده‌ام دیگر زمانم را
کابوس شبهایم فقط بی همزبانی بود
تعبیر خواهد کرد خواب بی زبانم را
او رفته تنها مانده‌ام با بی کسی‌هایم
دستی نگیرد دست‌های ناتوانم را
امشب تمام بیت‌ها از غصه لبریزند
با اشکِ چشمم می‌نویسم داستانم را



علی زینال زاده «شفق»

مرا با قهوه ی فنجان چشمت
تو بودی آشنا کردی و رفتی
دلم با چشم جادویت ربودی
مرا از غم رها کردی و رفتی
برایم از زلیخا قصّه گفتی
به یوسف مبتلا کردی و رفتی
تو با آن خنده های دلفریبت
دلم با حیله ، جا کردی و رفتی
کمان ابروی خود را جای محراب
عبادتگاه ما کردی و رفتی
شدی نخل خیالی در ضمیرم
تو قصد جان ما کردی و رفتی
دل کاغذ به اشک خامه خون شد
چنین ظلمی روا کردی و رفتی

با رعایت شیوه نامه های بهداشتی در از بین رفتن کرونا سهیم باشیم

صفا آقاجانی:

۱۵ سریال را خواباندند و ما خانه نشین شدیم!



صفا آقاجانی ـ بازیگر پیشکسوت تئاتر، تلویزیون و رادیو ـ بزرگترین معضل صداوسیمای فعلی را وجود فیلمنامه های فرمایشی می داند که بسیار به کارها ضربه می زند. این هنرمند نسبت به تعطیلی حدود ۱۵ پروژه تلویزیونی به شدت ابراز ناراحتی می کند.

این هنرمند که به گفته خودش مدتی است دیگر مثل سابق در رادیو و تلویزیون کار نمی کند، در گفت و گویی با ایسنا درباره مباحثی چون علت کم کار شدنش در قاب تلویزیون، پیشنهادش برای بهبود شرایط و اینکه فکر می کند بزرگترین معضل این روزهای تلویزیون چیست، صحبت کرد.

آقاجانی ابتدا با اشاره به تعطیلی بیش از ۱۵ پروژه تلویزیونی، از این اتفاق ابراز تاسف کرد و گفت: متاسفانه در همان قدم اول ریاست جدید صداوسیما، ۱۵ پروژه تلویزیونی خوابید و عملا به تعطیلی کشیده شد. من خودم به عنوان یک هنرمند سه قرارداد با سه سریال داشتم که در هر سه ی آنها، کارگردان تغییر کرد و کارگردان های جدید هم که وارد کار شدند عوامل خودشان را آوردند و ما هم بیکار در خانه نشستیم! این طبیعی است که هر کارگردانی می آید، گروه خودش را می آورد اما سوال اینجاست «اصلاً برای چه باید پروژه ای که کارش را شروع کرده دچار این تغییرات شود؟»

پیشنهادی برای این بر هم ریختگی ندارم!

او در ادامه به ذکر نام پروژه هایی پرداخت که قرار بود با آنها همکاری داشته باشد اما به واسطه تغییر عوامل، این همکاری ناتمام ماند و افزود: به عنوان مثال سریالی با عنوان «بی همگان» به تهیه کنندگی آقای مهام و کارگردانی رضا کریمی قرار بود ساخته شود و ما حدود یک ماه هم کار کردیم اما کارگردانش تغییر کرد و کلاً پروژه عوض شد و بازیگران هم تغییر کردند. یک سریال دیگر هم با عنوان «محرمانه» و یک مجموعه دیگر که متاسفانه نامش در ذهنم نیست دچار همین اتفاق شد و همه بازیگران تغییر کردند و ما با وجودی که قرارداد داشتیم خانه نشین شدیم!

آقاجانی سپس به این پرسش که چه پیشنهادی به شخص رئیس صداوسیما یا مدیران دیگر سازمان، جهت بهبود شرایط دارد؟ اینگونه پاسخ داد: راستش همه چیز برهم ریخته و من هنرمند نمی دانم برای ساختن این همه برهم ریختگی چه پیشنهادی باید بدهم. بدون تعارف بگوییم تا الان، اغلب کارهایی که در صداوسیما انجام شده خیلی به نفع درست شدن اوضاع نبوده و در همان بدو امر، ۱۵ پروژه تعطیل شد که البته دوستان خودشان تکذیب می کنند ولی واقعیت دارد.

وی همچنین به سیاست های جدید صداوسیما مبنی بر بازگرداندن هنرمندانی که به حاشیه کشیده شده اند، اشاره کرد و در عین حال گفت: در یکی دیگر از برنامه های جدید، عنوان کرده اند هنرمندانی که دیگر با تلویزیون کار نمی کنند را برمی گردانیم؛ اما با کدام بودجه؟! عده زیادی از هنرمندان به سمت شبکه نمایش خانگی و سینما رفته اند، چطور می خواهند آنها را با بودجه های کم برگردانند؟ وقتی هنوز پیشنهاد دستمزد ۱۰ سال پیش را به من هنرمند پیشکسوت می دهند!

فیلمنامه های فرمایشی، معضل اصلی تلویزیون است

بازیگر مجموعه های «ستایش ۲ و ۳»، «دردسرهای عظیم»، «زمانه» و «تا ثریا» در بخشی دیگر از صحبت هایش در پاسخ به اینکه فکر می کند بزرگترین معضل این روزهای سازمان صداوسیما چیست؟ تاکید کرد: بزرگترین معضل، فیلمنامه های فرمایشی است. اگر دست فیلمنامه‌نویسان برای نوشتن باز باشد و به سلیقه خودشان قصه های فانتزی وارد جریان کنند، مشکل حل می شود. اما آنقدر خط های قرمز و آبی و بنفش داریم که اولا هیچ نویسنده‌ای حاضر به نوشتن نیست و بعد هم که می نویسد فیلمنامه اش، قلع و قمع می شود و حتی گاهی به نویسندگان گفته می شود شخصیت اصلی داستانشان را حذف کنند! چرا باید این اتفاق بیفتد؟ این اتفاقات اصلا خوب نیست.این هنرمند درباره اینکه چقدر بر احترام به پیشکسوتان تاکید دارد و فکر می کند این امر چقدر از سمت تلویزیون جدی گرفته می شود؟ خاطرنشان کرد: من بارها گفته ام نه تنها در تلویزیون و سینما بلکه کلا کار تصویر ی متاسفانه سال هاست که رابطه ای شده است و زمانی هم که رابطه وجود داشته باشد کارایی بازیگران دیده نمی‌شود؛ بنابراین این روابط است که تعیین کننده است. سالیان سال است که این روابط در سینما و تلویزیون حاکم است و گویا یک اتفاق ثبت شده است. این قضیه به قدری آشکار است که دیگر قابل لاپوشانی نیست، بنابراین امثال من پیشکسوت هم در پشت و پسله ها هستیم و اگر در روابط، کسی را برای ایفای نقش‌های سن ما نداشته باشند، مثلاً می گویند صفا آقاجانی هم باشد!

آقاجانی در تکمیل همین بحث تصریح کرد: من بازیگر نه الان که سن و سالم بالا رفته، بلکه همیشه به عنوان مثال اگر خیلی کار کرده باشم، شاید سالی یک یا دو سریال باشد و این طور نبوده که سالی ۵ الی ۶ سریال داشته باشم. به نظرم در همان تعداد محدود سریال هایی هم که بودم خوشبختانه از دید مردم خوب بودم. خیلی از هنرمندان ما به خاطر همین روابط، خانه‌نشین شده‌اند که تعدادشان هم کم نیست. بسیار آدم‌های نامی، توانا و از هنرمندان یکتا و بی‌نظیری هستند که مدت‌هاست به خاطر همین فیلمنامه های ضعیف، ارتباطات قبیله‌ای و دستمزدهای بسیار پایین خانه‌نشین شده‌اند. در چنین شرایطی پس بهتر است آدم در خانه بماند، خصوصا در این شرایط کرونایی که جانمان را کف دستمان می گیریم تا یک لقمه نان در بیاوریم، آن هم قیمت ۱۰ سال پیش را به ما می‌دهند.

نقشم در «مستوران» کشته شد

وی در ادامه به حضورش در سریال تاریخی «مستوران» اشاره کرد و توضیح داد: «مستوران» یک کار فانتزی قدیمی است که قصه های قدیم را روایت می کند. به نظرم کار خوبی است و من راضی بودم. در این مجموعه نقش عمه حمیدرضا آذرنگ را ایفا می کنم که همان اوایل داستان کشته می‌شود و من وقتی فیلمنامه را خواندم فکر کردم نقشم با کشته شدن تمام می‌شود اما بعدها تماس گرفتند و گفتند نقش ادامه دارد و قرار است به شکل روح حضور داشته باشم. نقشم در «مستوران» تقریبا تمام شده و بخش خیلی کوتاهی باقی مانده است. در کل تجربه خوبی بود اما با وجود اینکه این هم پروژه عظیمی است، بازهم اواسط کار با تغییر کارگردان مواجه شد. من نمی‌دانم این چه مدلی است که جدیداً باب شده که کارگردان را وسط کار تغییر می‌دهند؟ امیدوارم اینگونه کارها در نهایت خوب جمع و جور شوند.

صفا آقاجانی در پایان گفت: به غیر از «مستوران» پیشنهاد دیگری از سوی تلویزیون نداشتم و فعلا در منزل استراحت می کنم. امیدوارم خبرهای خوب برای همه باشد. شخصا به عنوان یک هنرمند یک آب باریکه در زندگی‌ام دارم و ناامنی برایم وجود ندارد اما متاسفانه خیلی از هنرمندان تنها منبع درآمدشان همین بازیگری است اما خانه‌نشین شده‌اند که این اتفاق به ضررشان است؛ به خصوص در ایام کرونا که این اتفاق بیشتر به آنها ضربه زده است. امیدوارم اتفاقات خوبی در آینده رخ بدهد.

صفا آقاجانی، هنرمند پیشکسوت کشورمان زاده ۱۳۳۵ ارومیه است. «آئینه»، «سی امین روز»، «زمانه»، «تا ثریا»، «همه چیز آنجاست»، «دردسرهای عظیم»، «قرعه»، «پرستاران»، «ترور خاموش» و ... از مجموعه تلویزیونی هایی است که این بازیگر در آنها ایفای نقش کرده است.

خبر

توضیح مدیر کل مطبوعات خبر گزاری‌های داخلی درباره یک مکاتبه

مدیر کل مطبوعات و خبر گزاری‌های داخلی توضیحاتی را درباره اطلاعیه روز گذشته وزارت فرهنگ و ارشاد اسلامی درباره قانون مالیات بر ارزش افزوده بر آگهی هـای مطبوعاتی و لزوم قید مالیات بر ارزش افزوده روی فاکتورهای آگهی های مطبوعاتی و ابهامات مطرح شده، بیان کرد. ایمان شمسایی -مدیر کل مطبوعات و خبر گزاری‌های داخلی در گفت و گویی با ایسنا درباره ی جزئیات این نامه گفت: چهارشنبه گذشته نامه ای به ادارات کل فرهنگ ارشاد اسلامی استان ها از سوی اداره کل مطبوعات و خبر گزاری های داخلی ارسال شد مبنی بر اینکه مالیات بر ارزش افزوده را روی فاکتورهای آگهی های دولتی قید کنند و این در سامانه جامع رسانه ای کشور نیز درج خواهد شد. اما پیرو این اطلاعیه، ابهاماتی پیش آمد و بخشی از افراد در فضای مجازی مطرح کردند که قانون مالیات بر ارزش افزوده آگهی های مطبوعاتی از سوی معاونت مطبوعاتی ابلاغ شد! در حالیکه اینطور نبوده و ما ابلاغ نکردیم؛ بلکه این قانون ۱۳ دی ماه از سوی سازمان امور مالیاتی به همه ی افرادی که فعالیت اقتصادی دارند، ابلاغ شده بود. وی در ادامه درباره ی علت ابلاغ این قانون گفت: علت آن این است که دولت دوازدهم لایحه ای را به مجلس در خصوص مالیات بر ارزش افزوده می دهد که این لایحه در مجلس شورای اسلامی تصویب می شود و ۱۲ تیرماه از سوی ریاست محترم مجلس شورای اسلامی ابلاغ می شود که تقریبا یک ماه قبل از تنفیذ حکم رئیس جمهور و شروع به کار دولت سیزدهم است. پیرو آن ۶ ماه بعد ۱۳ دی ماه این قانون از سوی سازمان امور مالیاتی ابلاغ می شود که در آن قید شده که همچنان بحث امور جاری مطبوعات و نشر از جمله واردات کاغذ تامین کاغذ و کارهای جاری حوزه مطبوعات و همچنین کتاب از مالیات معاف هستند اما دو استثناء قائل شده اند. چاپ و نشر کتاب های کمک آموزشی و آگهی های مطبوعات و نشریات. این را باید تذکر بدهم که ارزش افزوده چیزی است که باید آگهی دهنده پرداخت کند. شمسایی در توضیحات تکمیلی خود درباره ی ۹ درصد مالیات بر ارزش افزوده، گفت: شما اگر به بسیاری از امور خدماتی مراجعه کنید، وجهی به عنوان مبلغ خود کالا در صورتحساب قید شده و در انتهای آن هم ۹ درصد مالیات بر ارزش افزوده. یعنی وجه مورد نظر از سوی کسی که آن خدمات را ارائه می کند از خدمات گیرنده دریافت می شود و او هم به سازمان مالیاتی پرداخت می کند. بنابراین اگر آگهی از ۱۳ دی ماه در نشریات منتشر شود ۹ درصد ارزش افزوده آن باید از سوی آگهی دهنده گرفته شود. آگهی دهنده ها هم دو دسته هستند، یا بخش خصوصی هستند یا دولتی که ارشاد آن ها را توزیع می کند و وجه فاکتور آن را دستگاه اجرایی و وزارتخانه ها پرداخت می کنند.

آگهی موضوع ماده ۳ قانون و ماده ۱۳ آئین نامه قانون تعیین تکلیف وضعیت ثبتی و اراضی و ساختمان های فاقد سند رسمی

شناسه آگهی: ۱۲۶۱۲۹۹

برابر رای شماره ۹۰۱۳ تاریخ ۱۴۰۰/۰۹/۰۸ هیات موضوع قانون تعیین تکلیف وضعیت ثبتی اراضی و ساختمان‌های فاقد سند رسمی مستقر در واحد ثبتی حوزه ثبت ملک بهشهر تصرفات مالکانه بلا معارض متقاضی آقای فضل الله عسکری فرزند نورالله شششدانگ یک قطعه زمین با بنای احداثی به مساحت ۱۲۰/۲۵ متر مربع که قسمتی از پلاک ۱۰۷ فرعی از ۳۱اصلی به شماره کلاسه ۱۳۹۹/۶۸۴ واقع در اراضی فراش محله بخش ۱۷ ثبت بهشهر محرز گردیده است لذا به منظور اطلاع عموم مراتب در دو نوبت به فاصله ۱۴ روز آگهی میشود در صورتی که اشخاص نسبت به صدور سند مالکیت متقاضی اعتراضی داشته باشند میتوانند از تاریخ انتشار اولین آگهی به مدت دو ماه اعتراض خود را به این اداره تسلیم و پس از اخذ رسید ظرف مدت یک ماه از تاریخ تسلیم اعتراض دادخواست خود را به مراجع قضایی تقدیم نمایند بدیهی است در صورت انقضاء مدت مذکور و عدم وصول اعتراض طبق مقررات سند مالکیت صادر خواهد شد.

تاریخ انتشار نوبت اول: ۱۴۰۰/۱۱/۰۲
تاریخ انتشار نوبت دوم: ۱۴۰۰/۱۱/۱۶
محمد مهدی قلیان – سرپرست اداره ثبت اسناد و املاک بهشهر

آگهی قانون تعیین تکلیف وضعیت ثبتی اراضی و ساختمان‌های فاقد سند رسمی حوزه ثبتی نوشهر

شناسه آگهی: ۱۲۶۰۹۸۳

نظر به دستور مواد ۱ و ۳ قانون تعیین تکلیف وضعیت اراضی و ساختمانهای فاقد سند رسمی مصوب ۲۰/۹/۱۳۹۰ املاک متقاضیانی که در هیات موضوع ماده یک قانون مذکور مستقر در واحد ثبتی نوشهر مورد رسیدگی و تصرفات مالکانه و بلا معارض آنان محرز و رای لازم صادر گردیده جهت اطلاع عموم به شرح ذیل آگهی می گردد.

املاک متقاضیان واقع در قریه پی کلا پلاک ۲ اصلی بخش ۴ قشلاقی

۴۳۰ فرعی آقا/ خانم رضا دانش ثانی اخلاق فرزند حسن نسبت به ششدانگ یک قطعه زمین با بنای احداثی به مساحت ۳۲۰،۸۰ متر مربع خریداری بدون واسطه با واسطه از حسن سلمانی.

لذا به موجب ماده ۳ قانون تعیین تکلیف وضعیت ثبتی اراضی و ساختمانهای فاقد سند رسمی و ماده ۱۳ آئین نامه مربوطه این آگهی در دو نوبت به فاصله ۱۵ روز از طریق این روزنامه محلی اکثیرالانتشار در شهرها منتشر و در روستاها علاوه بر انتشار آگهی، رای هیات الصاق تا در صورتیکه اشخاص ذینفع به آرای اعلام شده اعتراض داشته باشند باید از تاریخ انتشار اولین آگهی و در روستاها از تاریخ الصاق در محل تا دو ماه اعتراض خود را به اداره ثبت محل وقوع ملک تسلیم و رسید اخذ نمایند. معترض باید ظرف یک ماه از تاریخ تسلیم اعتراض مبادرت به تقدیم دادخواست به دادگاه عمومی محل نماید و گواهی تقدیم دادخواست به اداره ثبت محل تحویل دهد که در این صورت اقدامات ثبت موکول به ارائه حکم قطعی دادگاه است و در صورتی که اعتراض در مهلت قانونی واصل نگردد یا معترض در دادگاه نیست. بدیهی است برابر ماده ۱۳ آئین نامه مذکور در مورد قسمتی از اراضی ثبت مبادرت به صدور سند مالکیت می نماید و صدور سند مالکیت مانع از مراجعه متضرر به دادگاه نیست. بدیهی است برابر ماده ۱۳ آئین‌نامه مذکور در مورد قسمتی از املاکی که قبلا اظهارنامه ثبتی پذیرفته نشده، واحد ثبتی با رای هیات پس از تنظیم اظهارنامه حاوی تحدید حدود، مراتب را در اولین آگهی نوبتی تحدید حدود به صورت همزمان باطلاع عمومی می‌رساند و نسبت به املاک در جریان ثبت و فاقد سابقه تحدید حدود، واحد ثبتی آگهی تحدید حدود را به صورت اختصاصی منتشر می نماید.

.تاریخ انتشار نوبت اول : ۱۴۰۰/۱۱/۰۲
تاریخ انتشار نوبت دوم: ۱۴۰۰/۱۱/۱۶
صفر رضوانی – رئیس اداره ثبت اسناد و املاک نوشهر

آگهی قانون تعیین تکلیف وضعیت ثبتی اراضی و ساختمان‌های فاقد سند رسمی حوزه ثبتی نوشهر

شناسه آگهی: ۱۲۵۴۶۵۶

اداره کل ثبت اسناد و املاک استان مازندران
نظر به دستور مواد ۱ و ۳ قانون تعیین تکلیف وضعیت اراضی و ساختمان‌های فاقد سند رسمی مصوب ۲۰/۹/۱۳۹۰ املاک متقاضیانی که در هیات موضوع ماده یک قانون مذکور مستقر در واحد ثبتی نوشهر مورد رسیدگی و تصرفات مالکانه و بلامعارض آنان محرز و رای لازم صادر گردیده جهت اطلاع عموم به شرح ذیل آگهی می گردد:

املاک متقاضیان واقع در قریه انارو پلاک ۲ اصلی بخش ۳ قشلاقی

۱۱۵۳ فرعی آقا / خانم وحید هوشمند، فرزند علی اکبر نسبت به ششدانگ یک قطعه زمین با بنای احداثی به مساحت ۲۱۸،۹۵ متر مربع خریداری بدون واسطه / با واسطه از حبیب یعقوبی

لذا به موجب ماده ۳ قانون تعیین تکلیف وضعیت ثبتی اراضی و ساختمان‌های فاقد سند رسمی و ماده ۱۳- آیین‌نامه مربوطه این آگهی در دو نوبت به فاصله ۱۵ روز از طریق روزنامه محلی و کثیرالانتشار در شهرها منتشر و در روستاها رای هیات الصاق تا در صورتیکه اشخاص ذینفع به آرای اعلام شده اعتراض داشته باشند باید از تاریخ انتشار اولین آگهی در روستاها از طریق الصاق در محل تا دو ماه اعتراض خود را به اداره ثبت محل وقوع ملک تسلیم و رسید اخذ نمایند. معترض باید ظرف یک ماه از تاریخ تسلیم اعتراض مبادرت به تقدیم دادخواست به دادگاه عمومی محل نماید و گواهی تقدیم دادخواست به اداره ثبت محل تحویل دهد که در این صورت اقدامات ثبت موکول به ارائه حکم قطعی دادگاه است و در صورتی که اعتراض در مهلت قانونی واصل نگردد یا معترض، گواهی تقدیم دادخواست به دادگاه عمومی محل ارائه نکند اداره ثبت مبادرت به صدور سند مالکیت می‌نماید و صدور سند مالکیت مانع از مراجعه متضرر به دادگاه نیست. بدیهی است برابر ماده ۱۳ آئین‌نامه مذکور در مورد قسمتی از املاکی که قبلا اظهارنامه ثبتی پذیرفته نشده، واحد ثبتی با رای هیات پس از تنظیم اظهارنامه حاوی تحدید حدود، مراتب را در اولین آگهی نوبتی تحدید حدود به صورت همزمان باطلاع عمومی می‌رساند و نسبت به املاک در جریان ثبت و فاقد سابقه تحدید حدود، واحد ثبتی آگهی تحدید حدود را به صورت اختصاصی منتشر می‌نماید.

تاریخ انتشار نوبت اول: ۱۴۰۰/۱۰/۱۸ تاریخ انتشار نوبت دوم: ۱۴۰۰/۱۱/۰۲
صفر رضوانی- سرپرست اداره ثبت اسناد و املاک نوشهر

آگهی قانون تعیین تکلیف وضعیت ثبت اراضی و ساختمان‌های فاقد سند رسمی حوزه ثبتی قائم‌شهر

شناسه آگهی: ۱۲۶۳۸۰۷

نظر به دستور مواد ۱ و ۳ قانون تعیین تکلیف وضعیت اراضی و ساختمان‌های فاقد سند رسمی مصوب ۱۳۹۰/۰۹/۲۰، املاک متقاضیانی که در هیات موضوع ماده یک قانون مذکور مستقر در واحد ثبتی قائم‌شهر مورد رسیدگی و تصرفات مالکانه و بلامعارض آنان محرز و رای لازم صادر گردیده جهت اطلاع عموم به شرح ذیل آگهی می‌گردد.

املاک متقاضیان واقع در قریه واسکس۳۹اصلی بخش ۱۶

۴۲۷/۴۷۴ فرعی بنام خانم فاطمه صالحی واسکسی نسبت به سه دانگ مشاع از ششدانگ یک قطعه زمین که در آن احداث بنا شده است که ۱۹،۱۲۵سیر از کل عرصه وقف می‌باشد به مساحت ۷۱۰،۱۳مترمربع قسمتی از پلاک ۴۲۷فرعی از ۳۹ اصلی بخش ۱۶ خریداری مع‌الواسطه از آقای حشمت‌اله اسماعیلی مالک رسمی.

۴۲۷/۴۷۴ فرعی بنام خانم فهیمه صالحی واسکسی نسبت به سه دانگ مشاع از ششدانگ یک قطعه زمین که در آن احداث بنا شده است که ۱۹،۱۲۵سیر از کل عرصه وقف می‌باشد به مساحت ۷۱۰،۱۳مترمربع قسمتی از پلاک ۴۲۷فرعی از ۳۹ اصلی بخش ۱۶ خریداری مع‌الواسطه از آقای حشمت‌اله اسماعیلی مالک رسمی.

لذا به‌موجب ماده ۳ قانون تعیین تکلیف وضعیت ثبتی اراضی و ساختمان‌های فاقد سند رسمی و ماده ۱۳- آیین‌نامه مربوطه این آگهی در دو نوبت به فاصله ۱۵ روز از طریق روزنامه محلی و کثیرالانتشار در شهرها منتشر و در روستاها رای هیات الصاق تا در صورتیکه اشخاص ذینفع به آرای اعلام شده اعتراض داشته باشند باید از تاریخ انتشار اولین آگهی در روستاها از طریق الصاق در محل تا دو ماه اعتراض خود را به اداره ثبت محل وقوع ملک تسلیم و رسید اخذ نمایند. معترض باید ظرف یک ماه از تاریخ تسلیم اعتراض مبادرت به تقدیم دادخواست به دادگاه عمومی محل نماید و گواهی تقدیم دادخواست به اداره ثبت محل تحویل دهد که در این صورت اقدامات ثبت موکول به ارائه حکم قطعی دادگاه است و در صورتی که اعتراض در مهلت قانونی واصل نگردد یا معترض، گواهی تقدیم دادخواست به دادگاه عمومی محل ارائه نکند اداره ثبت مبادرت به صدور سند مالکیت می‌نماید و صدور سند مالکیت مانع از مراجعه متضرر به دادگاه نیست. بدیهی است برابر ماده ۱۳ آئین‌نامه مذکور در مورد قسمتی از املاکی که قبلا اظهارنامه ثبتی پذیرفته نشده، واحد ثبتی با رای هیات پس از تنظیم اظهارنامه حاوی تحدید حدود، مراتب را در اولین آگهی نوبتی تحدید حدود به صورت همزمان باطلاع عمومی می‌رساند و نسبت به املاک در جریان ثبت و فاقد سابقه تحدید حدود، واحد ثبتی آگهی تحدید حدود را به صورت اختصاصی منتشر می‌نماید.

تاریخ انتشار نوبت دوم: ۱۴۰۰/۱۱/۰۲ تاریخ انتشار نوبت دوم: ۱۴۰۰/۱۱/۱۶
رحمت سلمانی قادیکلائی- رئیس ثبت اسناد و املاک قائم شهر

سازمان ثبت اسناد و املاک کشور / آگهی مزایده

آگهی مزایده اموال غیرمنقول پرونده اجرائی کلاسه ۹۷۰۰۲۴۸ و ۹۷۰۰۲۴۹ و ۹۷۰۰۲۵۰ و ۹۷۰۰۲۵۱ و ۹۷۰۰۲۵۲ و ۹۷۰۰۲۵۳× بازستاد اسناد رهنی شماره های ۳۴۶۹۹۱ مورخ ۸۳/۱۲/۲۷ و ۳۴۸۹۱ مورخ ۸۳/۱۲/۲۷ و ۵۳۱۹۰ مورخ ۸۹/۱۱/۲۰ و ۵۶۶۱۷ مورخ ۹۰/۱۲/۲۵ و ۶۴۵۵۱ مورخ ۹۲/۱۰/۱۷ همگی تنظیمی دفترخانه ۷۵ بابلسر، له: بانک کشاورزی مرکزی بابلسر به آدرس: بابلسر علیه: اتحادیه شرکت‌های ماهیگیران استان مازندران با نمایندگی آقای حسین قدیری بایع کلائی و آقای محمد رضوی آقای سلمان حمیدی‌تبار همگی به آدرس بابلسر، خیابان شریعتی روبه‌روی شیلات مازندران که به علت عدم ایفای تعهدات سند رهنی فوق از ناحیه مدیون، از طریق دفتر اسناد رسمی ۷۵ بابلسر منتهی به صدور اجرائیه گردیده، سپس پرونده اجرائی تحت کلاسه‌های فوق‌در واحد اجرای اسناد رسمی بابلسر تشکیل شده، لذا اجرائیه صادره در تاریخ ۹۷/۸/۲۶ توسط اجرای اسناد رسمی بابلسر به مدیون ابلاغ گردید چون نامبرده در فرجه قانونی نسبت به پرداخت بدهی خود اقدامی ننموده، پس از طی مراحل عملیات اجرائی بستانکار درخواست آگهی مزایده اموال غیر منقول را نموده است و آن عبارتند از: الف: ششدانگ عرصه و اعیان پلاک ۹۰۴۳ فرعی از ۱۳۵۲ فرعی از یک اصلی بخش ۱۲ بابلسر به مساحت ۲۹۳/۲ متر مربع با حدود شمالا به‌طول ۲۴/۵۰ متر پی است به پی پلاک ۹۰۴۲ فرعی شرقا به‌طول‌های ۶/۲۰ متر و ۷/۱۵متر دیوار‌پست به‌حریم خیابان درب ورودی در اینجد می‌باشد جنوبا به‌طول ۲۴/۴۵متر پی است به پی پلاک باقیمانده ۱۳۵۰فرعی و غربا به‌طول ۱۰/۳۵ متر به‌دیوار پلاک ۱۶۰۴فرعی، ب: ششدانگ عرصه و اعیان یک قطعه زمین نوع ملک طلق به پلاک باقیمانده ۱۳۵۰ فرعی از یک اصلی بخش ۱۲ بابلسر تبدیل شده است با مالکیت شرکت تعاونی ماهیگیران پره با شماره مستند مالکیت ۱۶۶۶۱مورخ ۷۰/۰۷/۰۶ در صفحه ۳۳۲دفتر املاک جلد ۴۵ذیل شماره ۸۲۴۶ ثبت گردیده است باحدود شمالا به‌طول ۲۴/۴۵ متر پی است به پلاک ۹۰۴۳ فرعی شرقا به طول ۱۳/۳۵متر دیوار‌پست به‌حریم خیابان درب ورودی در این حد می‌باشد جنوبا به‌طول ۲۳/۳۰متر به‌دیوار پلاک باقیمانده یک اصلی غربا به‌طول ۱۱/۹۵متر به‌دیوار پلاک ۱۶۰۴ فرعی مطابق گزارش ارزیابی هیئت کارشناسان سه‌نفره کارشناسان رسمی دادگستری منتخب وضعیت وجود پلاک مورد وثیقه فوق به‌شرح ذیل ارزیابی و برآورد قیمت گردید.

ملک تعرفه شده به آدرس: بابلسر، خیابان شریعتی روبه‌روی بانک کشاورزی می‌باشد برابر اعلام کارشناسان رسمی هیئت سه نفره در طبیعت، پلاک ثبتی ۹۰۴۳فرعی از ۱۳۵۰ فرعی از یک اصلی بخش ۱۲ بابلسر با پلاک ثبتی ۲۴۲۹۸ فرعی از یک اصلی بخش ۱۲ بابلسر تجمیع گردیده و در آن ساختمانی در یک طبقه روی همکف احداث است به‌طوریکه پلاک ۹۰۴۳ در قسمت شمالی و پلاک ۲۴۲۹۸ در قسمت جنوبی آن قرار دارد ساختمان یک طبقه روی همکف احداثی در این دو پلاک تجمیعی دارای پروانه ساختمانی شماره ۳۴۵/۴ مورخ ۷۱/۰۱/۱۰ و این کمیسیون ماده صد شهرداری بابلسر به شماره ۳۷۱/۲ مورخ ۷۲/۰۲/۲۵ است این ساختمان دارای اسکلت فلزی و سقف طاق ضربی بوده به‌طوری که مطابق مندرجات پرونده شهرداری متراژ کل بناهای احداثی به میزان ۹۶۳/۵ متر مربع شامل همکف با نوع استفاده انباری و پارکینگ و غیره به مساحت ۳۲۰/۲۰متر مربع و قسمت تجاری نیز به مساحت ۱۸۹/۳۰متر مربع، نیم طبقه تجاری به مساحت ۸۳ متر مربع و طبقه اول هم با نوع کاربری مسکونی به مساحت ۳۷۱ متر مربع می‌باشد که با توجه به مساحت‌های برابر پلاک‌های ۲۴۲۹۸ فرعی از یک اصلی و ۹۰۴۳فرعی از یک اصلی میزان اعیانی‌های احداثی در هر قسمت تقریبا به صورت برابر با هم در هر عرصه می‌باشد طبقه همکف شامل واحدهای تجاری: مشاور املاک (دودهنه)-سوپرمارکت (یک دهنه)-برنج و ترشی‌فروشی(یک‌دهنه) و سرویس وسایل برقی (یک‌دهنه) می‌باشد که در اختیار مستاجرین عادی بوده است ساختمان یک طبقه روی همکف دارای سقف شیروانی، نمای اصلی سنگ است به‌طوری که طبقه اول شامل چند اتاق، راهرو، سرویس بهداشتی آشپزخانه، نمازخانه بوده که هم اکنون از آن به عنوان ساختمان اداری شرکت تعاونی ماهیگیران پره استانی مازندران استفاده می‌شود این ملک دارای امتیازات و انشعابات آب و برق سه فاز و گاز (۲کنتور است) که پس از بررسی به عمل آمده در محل و منطقه و با عنایت به موارد فوق‌الذکر و همچنین نظر به موقعیت مکانی منطقه جغرافیایی، نحوه استقرار و کمیت و کیفیت مکانی و لحاظ نمودن جمیع جهات و با عنایت به توضیحات فوق‌الذکر و طرف نظر از دیون احتمالی به اشخاص حقیقی و حقوقی باستحضار می‌رساند که با توجه به تجمیع دو پلاک ثبتی ۹۰۴۳ فرعی از یک اصلی و باقیمانده ۲۴۲۹۸ فرعی از یک اصلی و احداث بنای مسکونی یک طبقه روی همکف در آن لذا انجام مزایده به صورت تجمیعی و یکپارچه برای دو پلاک موصوف اجتناب‌ناپذیر می‌باشد بنابراین در حال حاضر برای ششدانگ عرصه و اعیان‌ها و مستحدثات و تجاری همکف مالکیت و سرقفلی (برابر اعلام هیئت کارشناسان منتخب در تاریخ ۱۴۰۰/۹/۲۰ سرقفلی مغازه‌ها در اختیار مالک پلاک‌های مورد وثیقه ارزیابی می‌باشد) و کلیه حقوق متصوره و متعلقه و امتیازات منصوبه، الف: برای ششدانگ عرصه و اعیان پلاک ۹۰۴۳ فرعی از ۱۳۵۰ فری از یک اصلی بخش ۱۲ بابلسر به مبلغ ۱۵۵/۷۳۵/۰۰۰/۰۰۰ ریال (یکصد و پنجاه و پنج میلیارد و هفتصد و سی و پنج میلیون ریال) و ب: برای ششدانگ عرصه و اعیان پلاک ثبتی ۲۴۲۹۸ فرعی از یک اصلی بخش ۱۲ بابلسر به مبلغ ۱۵۵/۷۳۵/۰۰۰/۰۰۰ریال (یکصد و پنجاه

خبر

مذاکره اینفانتینو با بازیکنان لیگ برتری درباره تقویم فشرده بازیها



رئیس فیفا با نماینده بازیکنان لیگ برتری درباره تقویم فشرده بازیها مذاکره کرد. به گزارش ایسنا و به نقل از رویترز، جیانی اینفانتینو رئیس فیفا روز پنجشنبه با بازیکنان لیگ برتر از جمله پل پوگبا از منچستریونایتد در مورد تغییرات در تقویم مسابقات بین‌المللی و حجم کاری بازیکنان مذاکره کرد. اینفانتینو و آرسن ونگر رئیس توسعه جهانی فوتبال فیفا، با اعضای اتحادیه بازیکنان، انجمن فوتبالیست‌های حرفه‌ای (PFA) که نماینده بازیکنان در همه سطوح در انگلیس هستند، مذاکره کردند.این جلسه پس از آن برگزار شد که تعدادی از بازیکنان نامه‌ای به اینفانتینو نوشتند و خواستند در مورد حجم کاری خود صحبت کنند. در میان حاضران، پوگبا، قهرمان جام جهانی فرانسه، خوان ماتا هافبک اسپانیایی منچستریونایتد و لوسی برنز و استف هوتون، ملی پوشان زن انگلیس، که برای منچسترسیتی بازی می کنند، حضور داشتند. جیانی اینفانتینو گفت: البته، ما باید مراقب بازیکنان باشیم. ما می خواهیم از بازیکنان محافظت کنیم و برای اینکه واقعاً بدانیم نگرانی آنها چیست، باید مستقیماً با آنها صحبت کنیم.فیفا در حال بررسی تقویم مسابقات بین المللی است که پنجره بازی های تیم ملی و مسابقات مقدماتی مسابقات را مشخص می کند.هیئت حاکمه جهانی همچنین پیشنهاد تغییر به جام جهانی دوسالانه را به جای فرمت فعلی برگزاری این رویداد نمایشی هر چهار سال یکبار - طرحی که با مخالفت شدید در فوتبال اروپا مواجه شده است - پیشنهاد می کند. اینفانتینو گفت که این موضوع در مذاکرات مطرح شده است اما محور اصلی مذاکرات نبوده است. او گفت: البته به جام جهانی دوسالانه هم اشاره شد. دیدگاه‌های مختلفی وجود دارد، اما ما هیچ نظری در مورد اینکه آیا شما موافق هستید یا خیر را نپرسیدیم.ماهتا مولانگو، مدیر اجرایی PFA از این مذاکرات استقبال کرد.

ژاوی: هنوز لالیگا و لیگ اروپا را داریم

سرمربی بارسلونا ابراز امیدواری کرد تمش در ادامه فصل جبران مافات کند.به گزارش ایسنا و به نقل از آس، بارسلونا و اتلتیک بیلبائو بامداد جمعه در مرحله یک هشتم نهایی کوپا دل‌ری به مصاف هم رفتند که این دیدار در پایان ۱۲۰ دقیقه با نتیجه ۳ بر ۲ به سود بیلبائو به پایان رسید تا این تیم به مرحله یک چهارم نهایی صعود کند.ژاوی هرناندز بازی جام حذفی را خیلی بد تمام کرد. نه تنها به دلیل حذف در وقت اضافه، بلکه به دلیل مصدومیت آنسو فاتی که به مصدومیت جدی دچار شد.او بعد از این دیدار گفت: راستش اتلتیک بازی فوق العاده ای انجام داده است. ما از هر لحاظ تلاش کرده‌ایم، اما آنها با شدت دفاع کرده‌اند، در دوئل‌ها خیلی برتر بوده‌اند. تلاش کرده‌ایم. ما قهرمان دوره قبل جام حذفی هستیم. روزهای سختی در راه است زیرا همه چیز برای ما خوب نیست. نتایج حاصل نمی شود، اما باید به این باور ادامه دهید. هضم این نتیجه برای ما هزینه دارد. این لحظات بسیار سخت است.او ادامه داد: ما توانسته ایم در زمین آنها بازی کنیم و توپ را در اختیار داشته باشیم. باید به تمرین و کار ادامه دهید. ما باید ریکاوری کنیم زیرا حذف از سوپرجام و جام حذفی دو شکست سخت هستند اما ما هنوز لالیگا و لیگ اروپا را داریم. ما نمی توانیم بازوهایمان را پایین بیاوریم. برای ما روز سختی است.

حذف ارز ترجیحی و جایگاه صنایع

ادامه از صفحه اول -

در بخش دولتی مدیران اجرایی باید با ایجاد قرارگاه فرماندهی اقتصادی به صورت مدام تا اجرای کامل طرح نسبت به رصد طرح و شناخت و رفع نقاط قوت و ضعف آن اقدام نمایند. سرعت عمل در تصمیم سازی و انعطاف اجرایی جزء ویژگی های اصلی و لاینفک این قرارگاه ها خواهد بود. مخاطبان نیز بایستی با درک شرایط موجود و رجحان منافع ملی بر منافع شخصی، دولت را در دستیابی به اهداف ملی یاری نمایند که در اینجا بحث سرمایه ی اجتماعی می تواند به خوبی خود را نشان داده و عصای دست دولت باشد.

حذف ارز ترجیحی کالاهای اساسی یک بحث است نحوه ی تقویت قدرت خرید افراد یا خانوار و تنظیم بازار در پی اجرای آن بحث دیگر؛ داشتن اطلاعات دقیق لازمه ی برنامه ریزی مدون است اما سوالی که در اینجا مطرح است آن است که اطلاعات اقتصادی موجود دولت از مردم چقدر دقیق و به روز است تا بتواند برای دهک های جامعه برنامه ریزی دقیق داشته باشد؟ با توجه به تغییر گسترده ضریب جینی و تغییرات اساسی در میزان درامد وهزینه ی جامعه؛ آمار دقیق و به روز زمینه ساز برنامه ریزی وعملیاتی کردن عدالت محور سیاست های اقتصادی خواهد بود. نگاهی گذرا به وضعیت آماری جامعه با دقت در اخبار رسانه ها و روزنامه ها در چند مدت اخیر در خصوص اعلام آمارهای متناقض بیان شده با فاصله های فاحش در بیان تعداد خانه های خالی توسط مراجعه مختلف می تواند به مثل مشت نمونه ی خروار باشد. ارز ترجیحی را حذف کنیم؛ خب اول بستر آن را فراهم نماییم و سپس مبادرت به اجرای آن نماییم. سفره ی مردم تاب شوک اقتصادی بدون راهکار جایگزین مطمئن و دائمی را ندارد. صنایع ما هم با کوچک شدن سفره ی مردم و کاهش قدرت خرید آسیب خواهند دید و با تغییر ذائقه ها و اولویت بندی نیازهای مصرفی در صورت عدم توان صادراتی و یا حتی سازگاری با وضعیت حاکم بر بازار دچار تعطیلی های ناخواسته و در خوشبینانه ترین حالت، تعدیل نیرو و کاهش خطوط تولید و یا کاهش ظرفیت تولیدی خواهند شد. بحث نحوه و میزان و قیمت تمام شده برای دستیابی به مواد اولیه، بحث حقوق و دستمزد و نگهداری یا اصلاح و ترمیم یا به روز رسانی دستگاه ها و ماشین آلات تولیدی و خدمات مرتبط با آن قابل تامل است. در آخر پیشنهاد می گردد بسیار سنجیده و با برنامه ریزی مداوم و اجرای مستمر و نظارت های دقیق اقتصاد کشور را به سوی سر منزل مقصود رهنمون گردیم.

بهزاد فراهانی: تعزیه خوان بودم فرزند رادیو هستم



بهزاد فراهانی با بیان این که خود را فرزند رادیو می‌داند، می گوید: از روستا به این شوق و علاقه به تهران آمدم که می خواستم بدانم چه کسانی در رادیو کار می کنند و می‌خواستم متوجه شوم که برنامه‌های رادیو چگونه ساخته می‌شود و همین پیگیری‌ها باعث شد تا در ۱۶ سالگی برای اولین بار به استودیو رادیو برم. به گزارش روابط عمومی موزه سینمای ایران، موزه سینمای ایران در ادامه انتشار سلسله نشست‌های تاریخ شفاهی خود به مناسبت زادروز «بهزاد فراهانی» بازیگر پیشکسوت سینما، تئاتر و تلویزیون بخش‌هایی از گفت‌وگوی تاریخ شفاهی این هنرمند را منتشر کرده است که در ادامه می‌خوانید:

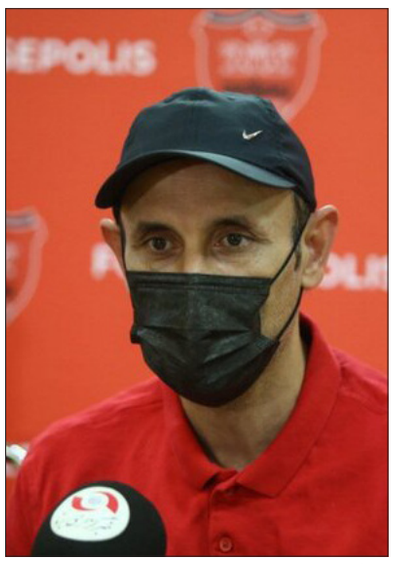
بهزاد فراهانی با بیان اینکه دهقان زاده‌ای اهل فراهان است، گفت: تحصیلاتم را در یکی از دانشکده‌های مهم فرانسه به پایان رساندم و همچنین شاگرد اساتیدی همچون شاهین سرکیسیان، عباس جوانمرد بودم.او با اشاره به اینکه علاقه شخصی‌اش به کارگردانی ، نویسندگی و بازیگری است، ادامه داد: هشت ساله بودم که از مکتب خانه روستایمان برای تحصیل به تهران آمدم و با کسانی آشنا شدم که تئاتر را دوست داشتند. فراهان ۳۶۰ روستا دارد و اغلب ساکنان آنجا باسواد هستند و روستایی به نام واشقان دارد که من حدود یک سال در آنجا معلم بودم. در این روستا تا دختران خط خوش یاد نگیرند حق ازدواج ندارند. فراهانی خاطرنشان کرد: مادرم شاعر و پدرم دهقان بود و در تعزیه شهادت خوانی می کرد و در تعزیه به جای حضرت عباس (ع) صحبت می کرد و همه تماشاگران تحت تاثیر قرار می گرفتند زیرا کارش بسیار حماسی بود.او با اشاره به اینکه در منزل دایی خود در تهران زندگی می کرد و درس می خواند گفت: یادم می آید در آن زمان دوستانم در کوچه از سینما و فیلم صحبت می کردند و من از خالهام تقاضا کردم که سفارش من را به دایی‌ام کند تا اجازه بدهد به سینما بروم. در شرق تهران سه سینما به نام‌های سینما ژاله، مراد، سیروانا وجود داشت و اولین حضور من در سینما و برخوردم با فیلم در این سالن‌ها همراه با بهت و حیرت بود اما وقتی برای اولین بار به سینما رفتم بسیار خوشحال شدم.فراهانی با اشاره به علاقه خود به رادیو نیز گفت: من خودم را فرزند رادیو می‌دانم. از روستا به این شوق و علاقه به تهران آمدم که می خواستم بدانم چه کسانی در رادیو کار می کنند و می خواستم متوجه شوم که برنامه‌های رادیو چگونه ساخته می‌شود و همین پیگیری‌ها باعث شد تا در ۱۶ سالگی برای اولین بار به استودیو رادیو برم و در ۱۷ سالگی به عنوان یکی از اولین جوان‌ها در نمایش‌های داستان شب حضور پیدا کردم. زمانیکه من در رادیو فعالیت داشتم، داستان شب تنها سرگرمی جدی مردم در رادیو بود. در ۲۰ سالگی توانستم کارگردان شوم و در ۲۲ سالگی توانستم زیباترین داستان شب رادیو را به کمک ابراهیم مکی و اصغر شرفی بنویسم ، اجرا کنم و برای آن جایزه بگیرم. فراهانی با اشاره به اینکه از کودکی تعزیه خوان بوده است، گفت: من از شش سالگی به اصطلاح بچه خوان تعزیه‌های پدرم بودم. پدرم شهادت‌خوان بود و من پسر حر را خواندم و حتی علی اکبر خوانی نیز کردم.او بیان کرد: رادیو برای من بهترین پیک بود زیرا صدایم را به خانواده، دوستان و مردم می‌رساند.

فراهانی در ادامه با اشاره به نقش همسرش در زندگی و فعالیت‌های شغلی‌اش گفت: همسرم از من خواست تا تحصیلاتم را تکمیل کنم و من بعد از کسب دیپلم و قبول شدن در دانشگاه با او ازدواج کردم.او با اشاره به اینکه سعی کرده است به فرزندان و اعضاء خانواده‌اش اجازه بدهد تا همیشه نظرات خود را آزادانه بیان کنند، گفت: هیچ وقت به فرزندانم نگفتم که چه شغلی را انتخاب کنند اما طبیعی است که رفت و آمد شخصیت‌های فرهنگی هنری مانند استاد مشایخی، آریان‌پور، کسرایی و... به منزل ما بر نوع نگاه آن‌ها بی تاثیر نبوده است. به همین دلیل فرزندانم از دوران کودکی دائم با کتاب، موسیقی و نقاشی آشنا و عجین بودند و اگر امروز نیز فعالیت هنری را پیشه خود قرار دادند، انتخاب خودشان بوده است. البته من مخالف بازیگر شدن گلشیفته بودم و دوست نداشتم به سمت بازیگری برود. آذرخش عاشق موسیقی و نقاشی بود. اما هرگز مخالفت جدی نکردم که آن‌ها به دنبال علایقشان نروند و تلاش کردم تا نیازهای آنها را بر اساس علایقشان فراهم کنم. مثلا، در دوره‌ای با وجود تنگدستی برای شقایق پیانو تهیه کردیم.

فراهانی با توصیه به جوانان برای حضور درست در عرصه هنر ، گفت: هر فردی از من راهنمایی می‌خواهد به او می گویم بهترین راه ورود به هنر تحصیلات و دانشگاه است.

او در پایان افزود: من نمی‌دانم پیری یعنی چه فقط می‌دانم که سعی کرده‌ام در طول این سال‌ها کودک درونم را زنده نگه دارم و امروز همچنان خودم را اهل شوخی می‌دانم. من معتقدم که اگر برای مردم کار کنیم مجبوریم که جلوی مردم مانند چشمه‌های زلال آبادی‌مان صادق باشیم. اگر مردم این نگاه مهربان را به ما هنرمندان نداشتند و اگر فداکاری، گذشت و بزرگواری را نسبت به ما نداشتند ما هیچ نبودیم.

گل‌محمدی: استعفا؟ بعدا جواب می‌دهم



سرمربی تیم فوتبال پرسپولیس در نشست خبری پیش از دیدار تیمش برابر فولاد حاضر شد.به گزارش ایسنا، تیم فوتبال پرسپولیس در جریان هفته شانزدهم لیگ برتر فوتبال ایران شنبه از ساعت ۱۸ در ورزشگاه آزادی میزبان فولاد خوزستان است. یحیی گل‌محمدی سرمربی تیم فوتبال پرسپولیس در نشست خبری پیش از این دیدار اظهار کرد: فردا یکی از مهمترین بازی‌های فصل را در پیش داریم؛ برابر تیم خوبی که هم در حملات و دفاع خوب است. بازی کردن برابر این تیم برای همه دشوار است. ما بازی خوبی در حذفی برابر ذوب‌آهن انجام دادیم و باید همان روند را ادامه بدهیم.او ادامه داد: فولاد فضای زیادی در اختیار تیم‌ها قرار نمی‌دهد. باید از عمق و کناره‌ها تلاش کنیم به دروازه حریف برسیم. فکر می‌کنیم شاهد بازی فنی و تاکتیکی از دو تیم خواهیم بود باید تلاش کنیم سه امتیاز را به دست بیاوریم. با توجه به شرایط جدول سه امتیاز خانگی به ما کمک می‌کند.

وی درباره استعفای خود بعد از دیدار برابر فولاد هم گفت: این صحبت‌ها قبل از بازی برابر فولاد تمرکز ما را بهم می‌زند. به این سوال بعدا هم می‌توان جواب داد.

او همچنین هم گفت: فولاد بازیکنانی دارد که می‌توانند بازی را از زیر فشار خارج کنند و توپ را به حمله انتقال دهند.

وی درباره مشکلات مالی هم گفت: دیشب دیداری با آقای درویش داشتم و قرار است فردا به بازیکنان پرداختی داشته باشند. بحث ما مالی نیست، بحث بی تفاوتی است. بعد از قهرمانی این اتفاق زیاد رخ داد. الان دنبال حداقل‌ها هستم. ما استادیوم برنابئو را نخواستیم. فقط زمین تمرین مناسب داشته باشیم و پرداختی‌ها هم انجام شود. تیم ۴۰ و ۵۰ میلیون هوادار دارد. برخی می گویند ما پولکی هستیم اما همه زندگی خودمان را گذاشتیم. کسی که از بیرون نگاه می کند اصلا فکر نمی کند این بازیکنان مشکلات داشته باشند. خواسته زیادی نداریم و فقط حداقل‌ها را می‌خواهیم فراهم باشد. به هر کس از خیلی از مشکلات خبر نداشت و وقتی آمد در جلسه با ما از مشکلات با خبر شد.گل‌محمدی در ادامه درباره می گوییم به دنبال زمین تمرین هستیم و انقدر پول داده‌اند و مدیر عامل نداریم، باورش نمی‌شود. برخی فکر می کنند با آقای درویش زاویه داریم اما اینگونه نیست. او پرسپولیسی قدیمی است و همه او را می‌شناسند. او نتایج فوری را می‌دهند، ولی اغلب آنگونه که باید مفید نیستند.شرکت فناوری پزشکی B-Cure Laser یک دستگاه بالینی غیرتهاجمی و ایمن که برای افراد در هر سنی مناسب است، راه مناسبی برای درمان مؤثر درد افراد ارائه می‌دهد.

دستگاه B-Cure Laser از فناوری نوآورانه لیزر کم توان برای درمان طولانی مدت درد، شرایط ارتوپدی، آسیب‌های ورزشی و زخم‌ها استفاده می‌کند. استفاده از این دستگاه دستی آسان است و کافی است لیزر را دو بار در روز به مدت ۶ دقیقه روی ناحیه آسیب دیده، نگه دارید. اثربخشی این دستگاه در پنج مطالعه مختلف پزشکی ثابت شده است و بیش از ۲۵۰ هزار مورد از آن در سراسر جهان فروخته شده است.

لیزر B-Cure از فناوری LLLT (لیزر درمانی کم توان) استفاده می‌کند که این فناوری به عنوان لیزر سرد، لیزر نرم یا فتوتراپی نیز شناخته می‌شود. این لیزر از طریق پوست به اعماق بافت‌ها، نفوذ و در آنجا مکانیسم‌های درمانی طبیعی بدن را تحریک می‌کند و اندورفین که به تسکین درد کمک می‌کند را آزاد می‌کند. لیزر B-Cure می‌تواند درد را کاهش دهد.

لیزر B-Cure درمان گسترده و جامعی را برای طیف وسیعی از مشکلات و دردهای فیزیکی مانند کمردرد، زانو درد، سندرم تونل کارپال گردن درد، دردهای مرتبط با مفاصل و موارد دیگر ارائه می‌کند. نشانگان دالان مچ دست یا سندرم تونل کارپال (Carpal tunnel syndrome) شایعترین نوروپاتی به دام افتادن عصب است که در نتیجه فشردگی عصب میانی در ناحیه دالان مچ دست (تونل کارپال) ایجاد می‌شود.

لیزر B-Cure علاوه بر درمان دردهای ارتوپدی، برای درمان سوختگی، اسکار و زخم‌هایی مانند زخم دیابت، سوختگی و اولسر نیز مناسب است. اولسر (Ulcer) جراحتی روی پوست یا غشاء مخاطی است که همراه با ازهم پاشیدگی بافتی است. اولسرها ممکن است منجر به از دست رفتن کامل اپیدرم، اغلب بخشی از درم و حتی بافت زیرپوستی شوند.



درمان درد مزمن با کمک یک اختراع نوین

شرکت فناوری پزشکی B-Cure Laser اخیرا از دستگاهی غیرتهاجمی رونمایی کرده است که این دستگاه می‌تواند یک درمان خانگی مناسب برای افرادی که از درد مزمن رنج می‌برند، باشد.

به گزارش ایسنا و به نقل از دیلی میل، درد مزمن یا سندرم درد مزمن (Chronic pain) نوعی از انواع درد است که با عناوین دیگری از قبیل درد سوزشی کُند، درد مبهم، درد ضربان دار و درد تهوع آور نیز شناخته می‌شود.

بیش از ۲۸ میلیون نفر در سراسر بریتانیا از درد مزمن رنج می‌برند که این مقدار معادل ۴۲ درصد از جمعیت این کشور است.هر کسی که درد را تجربه می‌کند، تقریبا هر کاری را برای یافتن درمانی که واقعا مؤثر است، انجام می‌دهد؛ اما بازار پر از گزینه‌هایی است که نوید

خبر

شکوه یک کهکشان از نگاه هابل



ناسا اخیرا تصویری جذاب از خوشه‌های ستاره ای که توسط تلسکوپ فضایی هابل به ثبت رسیده است را منتشر کرد و نوشت: آیا نقاط آبی-سفید رنگ را مشاهده می کنید؟

به گزارش ایسنا، ناسا با انتشار این تصویر نوشت: آیا نقاط آبی-سفید رنگ را می‌بینید؟ آنها ستاره نیستند؛ آنها خوشه‌های ستاره‌ای هستند و این تصویر که توسط تلسکوپ فضایی هابل به ثبت رسیده است، تصویری از کهکشان Arp ۲۲۰ است که این کهکشان دارای خوشه‌های ستاره‌ای بسیار است و در فاصله ۲۵۰ میلیون سال نوری از ما قرار دارد.

خوشه ستاره‌ای مجموعه‌ای از ستارگانند که با نیروی گرانشی دوجانبه به یکدیگر پیوسته‌اند. ستارگان هر خوشه، هم‌زمان و از یک ابر غبار و گاز زاده شده‌اند و بنابراین سن و ترکیب‌شان مشابه‌است، ولی نوع این ستارگان متفاوت است، چون جرم‌های متفاوتی دارند. چرخه حیاتی ستاره را جرم آن تعیین می کند.

به نظر می‌رسد که Arp ۲۲۰ یک کهکشان منفرد و عجیب است، اما در واقع نمونه‌ای نزدیک از پیامدهای برخورد بین دو کهکشان مارپیچی است. این برخورد که حدود ۷۰۰ میلیون سال پیش رخ داد، منجر به ایجاد ۲۰۰ خوشه ستاره‌ای عظیم در منطقه‌ای پر از گرد و غبار به وسعت حدود ۵۰۰۰ سال نوری شد.

هابل پروژه‌ی مشترک ناسا و آژانس فضایی اروپا و کانادا است و بیش از سه دهه به رصد فضا پرداخته است. این تلسکوپ بیش از ۱.۵ میلیون رصد انجام داده و بیش از ۱۸ هزار مقاله علمی براساس داده‌های آن منتشر شده است. هابل با سرعت ۲۷ هزار و ۳۰۰ کیلومتر بر ساعت مدار زمین را دور می‌زند و در فاصله‌ی ۵۴۷ کیلومتری زمین قرار دارد. این تلسکوپ در ماه آوریل سال ۱۹۹۰ از پایگاه فضایی کندی در فلوریدا به فضا ارسال شد. هابل یکی از بزرگترین و پرکاربردترین تلسکوپ‌ها به شمار می‌آید.

۲۵ دسامبر ۲۰۲۱ ناسا تلسکوپ قدرتمند دیگری موسوم به جیمز وب که اغلب به عنوان جانشین هابل از آن یاد می‌شود را پرتاب کرد. وب اغلب به عنوان جانشین یا جایگزین هابل توصیف می‌شود، اما به رغم تعداد انگشت شماری مشکل در طول این سال‌ها، ابزارهای علمی هابل همچنان قوی هستند. نمی‌توان گفت وب جایگزین هابل خواهد شد، چرا که هابل همچنان در حال رصد کیهان است و ناسا امیدوار است تا چند سال دیگر، احتمالا تا دهه ۲۰۳۰ نیز بتواند از آن استفاده کند.

دانش‌بنیان‌ها پایه اصلی توسعه اشتغال و دانش در کشور هستند

معاون علمی و فناوری رییس جمهوری با حضور در نمایشگاه ایران ژئو از آخرین دستاوردهای دانش‌بنیانی بازدید و بر استفاده از توانمندی این شرکت‌ها برای توسعه فناوری و نوآوری در کشور تاکید کرد.به گزارش ایسنا، سورنا ستاری معاون علمی و فناوری رییس جمهوری در بازدید از این نمایشگاه بین‌المللی، با اشاره به ضرورت هم افزایی همه نهادهای مرتبط با حوزه ژئوماتیک در کشور، گفت: چند سالی است که نهادهایی چون سازمان جغرافیایی نیروهای مسلح و دیگر سازمان‌های دولتی اهتمام ویژه‌ای به استفاده از ظرفیت شرکت‌های دانش بنیان دارند که باید از آنها تشکر کنیم.

ستاری ادامه داد: توسعه امروز کشور در همه حوزه‌های فناورانه در گرو استفاده از توانمندی شرکت‌های دانش‌بنیان و خلاق است. این کار ایران را در مسیر توسعه یافتگی قرار می‌دهد و تنها راه برون‌رفت کشور از مشکلات است.رییس بنیاد ملی نخبگان، این شرکت‌ها را اصلی‌ترین عامل تحقق نوآوری در صنایع دانست و بیان کرد: باید از توان نخبگان برای این کار استفاده کنیم. آنها می‌توانند به توسعه اشتغال و دانش در کشور کمک کنند. امروز تعداد شرکت‌های دانش‌بنیان در کشور رو به افزایش است و محققان و پژوهشگران زیادی در کشور فعالیت می‌کنند. ستاری معتقد است که طی چند سال اخیر اقدامات و تلاش‌های شرکت‌های دانش‌بنیان تاثیر بی‌نظیری در توسعه علمی کشور داشته‌اند و دستاوردهای آنها همه را حیرت زده کرده است. باید تلاش کنیم از این ظرفیت ملی برای توسعه همه حوزه‌های فناورانه بهره ببریم.

شناسنامه
صاحب امتیاز و مدیر مسئول:
محمدرضا محمد یوسفی
سردبیر: سید صالح هاشمی
تلفکس: ۶۶۵۶۵۲۶۸-۰۲۱
بازرگانی: ۰۹۱۰۹۸۷۷۷۱۵
شماره شهرستان‌ها: ۶۶۹۷۳۷۱۴-
۰۲۱-۶۶۴۶۱۷۷۰-۶۶۳۷۳۶۷۸
شماره دولتی تهران: ۰۲۱-۶۶۵۶۷۷۶۳
نشانی روزنامه:
تهران- خیابان جمهوری اسلامی- حد فاصل اسکندری و باستان- کوچه نفر پلاک ۱۱- طبقه اول
کد پستی: ۱۳۱۱۸۷۳۹۶۴
سایت اختصاصی:
www.jomhoordaily.ir
www.jomhoorpress.ir
مدیریت:
jomhoor.press@gmail.com
چاپ: کارو کارگر